



110年6月我國紡織品
進出口貿易概況

紡拓會市場開發處
110年8月

目 錄

| | |
|--|----|
| 簡析----- | 1 |
| 一、 出口概況----- | 2 |
| 二、 主要出口市場----- | 8 |
| 三、 進口概況----- | 10 |
| 四、 主要進口來源----- | 11 |
| 五、 外銷訂單----- | 12 |
| 六、 貿易順差----- | 12 |
| 七、 109-110 年 1-6 月我國主要出口項目進出口值及創匯狀況----- | 14 |

簡 析

依據我國海關進出口貿易統計資料顯示，110年1-6月我國貨品出口總值為2,069.14億美元，較去(109)年同期成長31%；進口總值為1,751億美元，成長29%；貿易順差為318.14億美元，成長45.7%。

在紡織品貿易方面，110年1-6月我紡織品出口總值為44.12億美元，成長23%；進口總值為18.33億美元，成長21%；貿易順差為25.79億美元，較去年同期增加5.02億美元，成長24%。

以出口值分析，主要出口項目為布料(占69%)，其次為紗線(占14%)、纖維(占6%)、雜項紡織品(占6%)以及成衣及服飾品(占5%)；五大出口產品均呈現正成長，出口大宗之布料成長23%、紗線成長32%、纖維成長14%、雜項紡織品成長20%及成衣服飾品成長4%。以進口值分析，主要進口項目以成衣及服飾品為大宗(占49%)，成長16%，其次為布料(占16%)成長15%、紗線(占15%)成長69%、雜項紡織品(占11%)成長21%及纖維(占9%)成長3%。

以出口地區分析，我紡織品第一大出口市場為越南，其次為中國大陸、美國、柬埔寨及印尼，合計佔出口比重達62%。在出口項目方面，五大出口地區均以布料為大宗，以輸越南出口值最大，柬埔寨比重最高。進口地區方面，中國大陸為我排名第一的進口來源，其次為越南、歐盟、日本及美國，合計佔進口總值達78%；其中自中國大陸、越南、歐盟均以進口成衣及服飾品為主，美國及日本則以布料為主，佔自該地區進口紡織品比重44%及32%。

全球新冠病毒變異株日益擴散，增添各國疫情控制難度，惟今年國際經濟基本面穩健向上，紡織業受惠歐美國家陸續解封，終端需求擴增及國際油價影響石化原物料價格走升，帶動紡織產業上中下游接單表現，6月紡織品外銷訂單大幅成長61%；下半年即將進入傳統營運旺季，皆有利維繫外銷動能，出口可望續呈擴張之勢。然而，我紡織品第一大出口市場之越南，因疫情嚴峻，許多成衣廠依越南政府要求而停工或減班，港口亦暫停接收進出口貨櫃，致對我紡織品出口造成不利影響，後續發展仍需觀察。

一、出口概況

110年1-6月我國紡織品出口值為44.12億美元，佔全國出口總值(2,069.14億美元)之2.1%，較去(109)年同期成長23%；出口量為81.50萬公噸，成長15%；出口單價成長6%。

| 產業別 | 紡織品 | 機械及電機設備 | 基本金屬及其製品 | 精密儀器鐘錶樂器 | 塑膠橡膠及其製品 | 礦產品 | 化學品 |
|----------|-------|----------|----------|----------|----------|-------|--------|
| 出口值(億美元) | 44.12 | 1,269.61 | 161.65 | 99.69 | 145.67 | 51.93 | 110.68 |
| 佔總出口值比重 | 2.1% | 61.4% | 7.8% | 4.8% | 7.0% | 2.5% | 5.3% |
| 同期比較 | 23% | 29% | 33% | 30% | 50% | 19% | 37% |

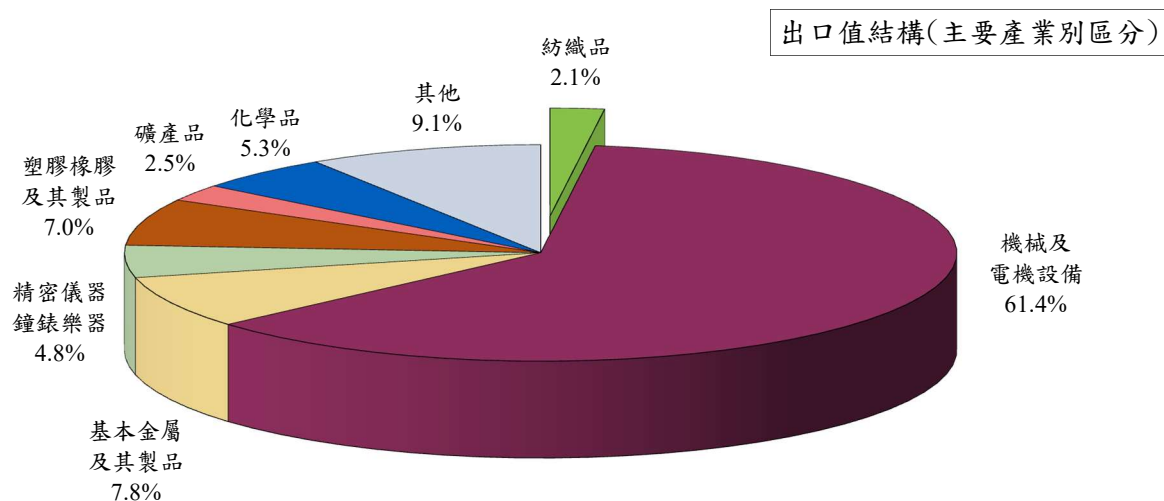
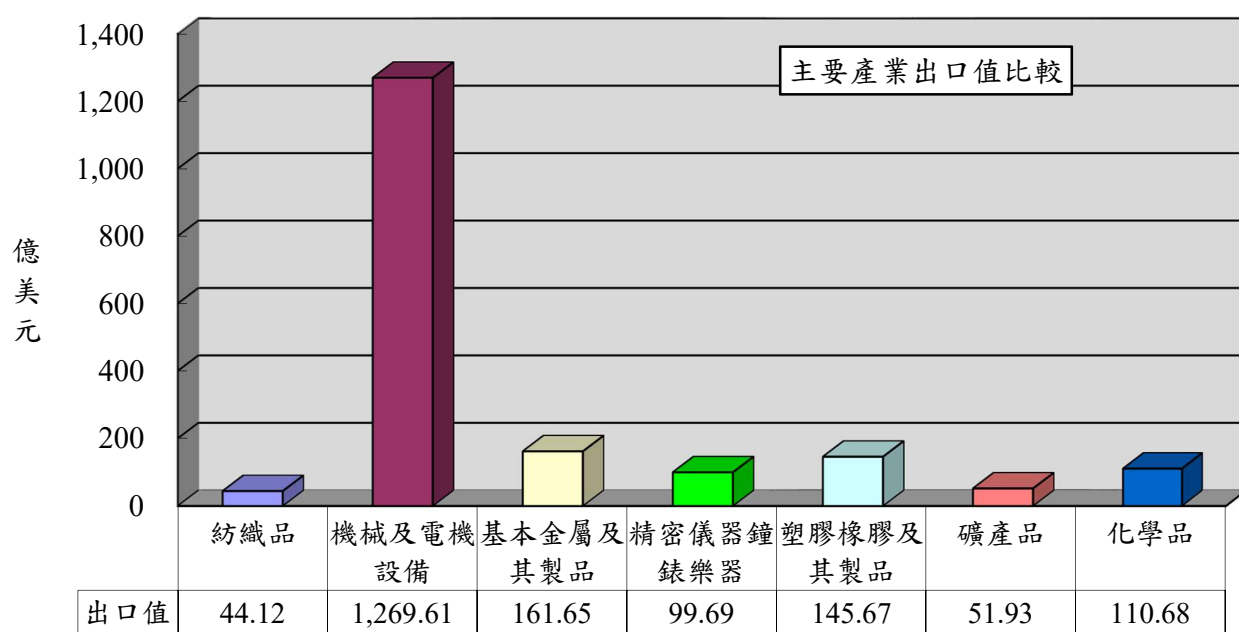

(一)主要出口項目分析

紡織品出口仍以布料為大宗，出口值達30.22億美元，佔出口總值之69%，較去年同期成長23%；出口量為34.32萬公噸，成長14%；出口單價則成長8%。

| 項目 | 出口值 (億美元) | 比重 (%) | 同期 比較 (%) | 出口量 (萬公噸) | 同期 比較 (%) | 單價 (美元/ 公斤) | 同期 比較 (%) |
|----------|--------------|-----------|-----------------|--------------|-----------------|-------------------|-----------------|
| 1.纖維 | 2.69 | 6 | 14 | 20.65 | 12 | 1.30 | 2 |
| 2.紗線 | 6.36 | 14 | 32 | 22.18 | 20 | 2.87 | 11 |
| 3.布料 | 30.22 | 69 | 23 | 34.32 | 14 | 8.80 | 8 |
| 4.成衣及服飾品 | 2.15 | 5 | 4 | 1.06 | 3 | 20.32 | 1 |
| 5.雜項紡織品 | 2.70 | 6 | 20 | 3.29 | 21 | 8.23 | -1 |
| 合計 | 44.12 | 100 | 23 | 81.50 | 15 | 5.41 | 6 |

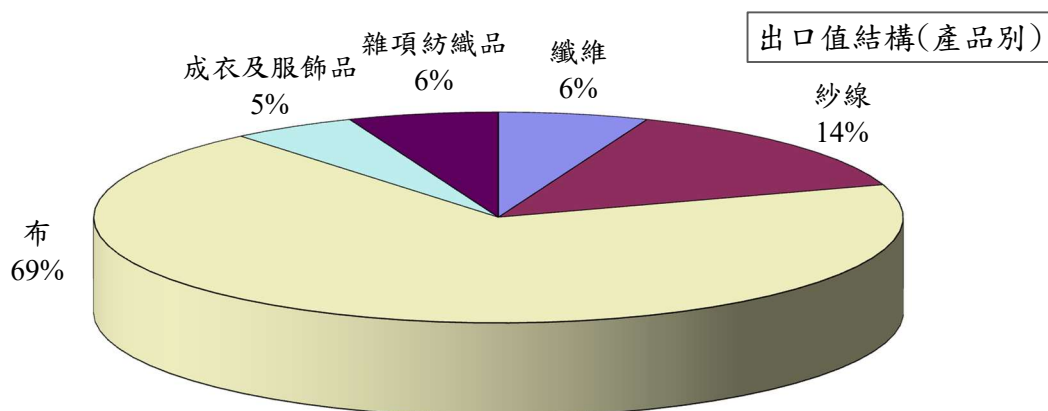
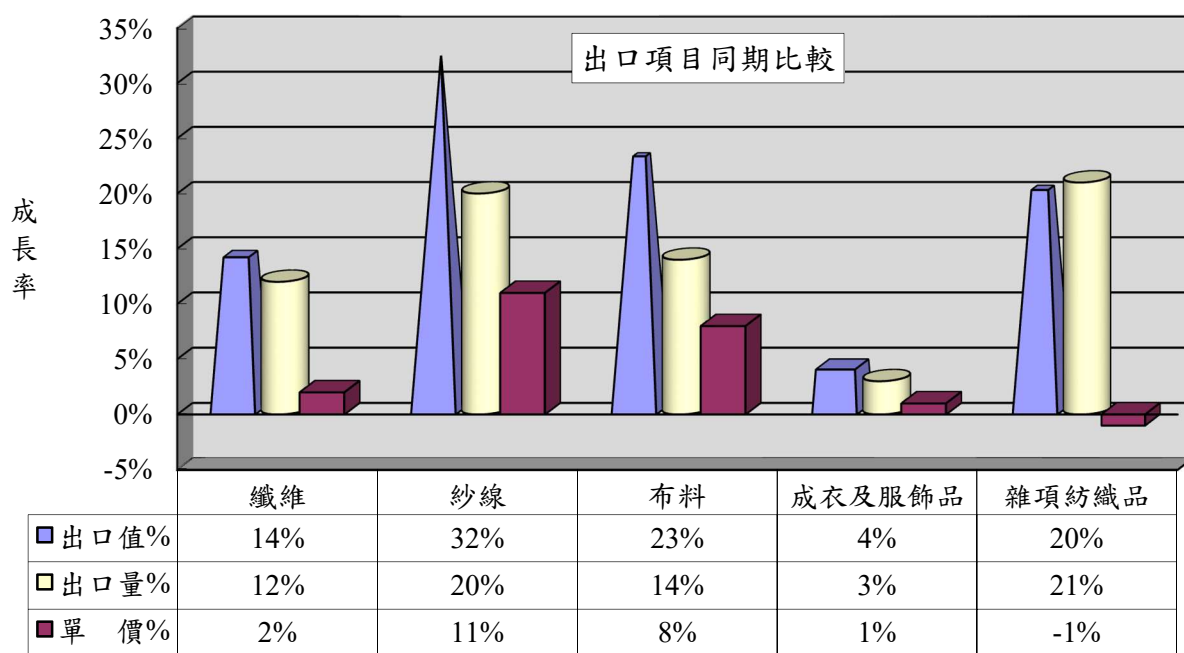

(二)布料出口項目分析

針織布出口達11.72億美元，為布料產品之冠(佔39%)，較去年同期成長43%；出口單價成長8%。

| 項 目 | 出口值 (億美元) | 佔布料 比重 (%) | 同期 比較 (%) | 出口量 (萬公噸) | 同期 比較 (%) | 單價 (美元/ 公斤) | 同期 比較 (%) |
|-------|--------------|------------------|-----------------|--------------|-----------------|-------------------|-----------------|
| 1.梭織布 | 8.42 | 28 | 13 | 9.51 | 4 | 8.85 | 9 |
| 2.針織布 | 11.72 | 39 | 43 | 11.00 | 32 | 10.66 | 8 |
| 3.特種布 | 10.08 | 33 | 14 | 13.81 | 10 | 7.30 | 3 |
| 合 計 | 30.22 | 100 | 23 | 34.32 | 14 | 8.80 | 8 |

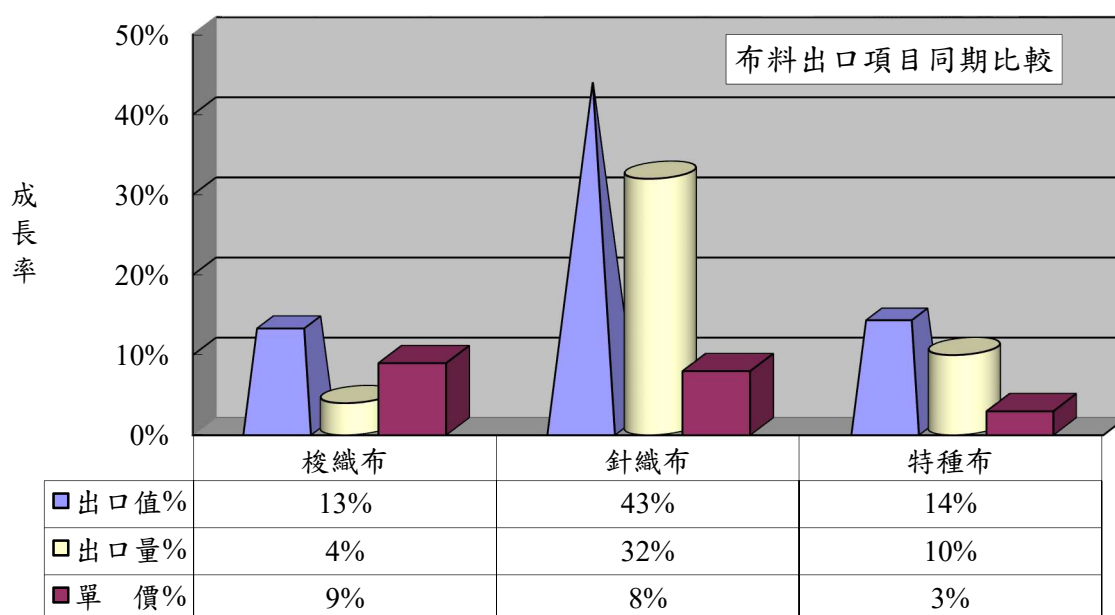
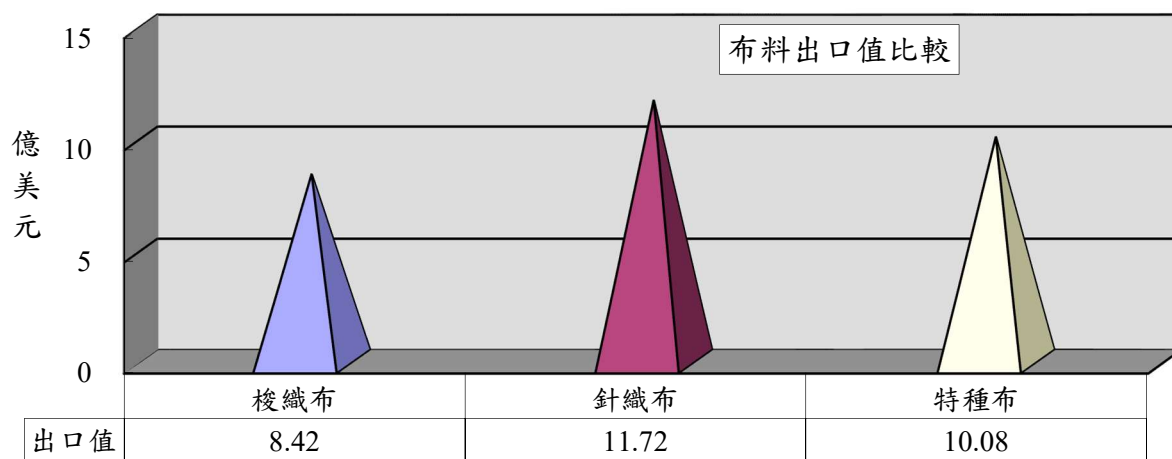

1.以胚布及成品布分析

| 項目 | 出口值 (億美元) | 佔布料 比重 (%) | 同期 比較 (%) | 出口量 (萬公噸) | 同期 比較 (%) | 單價 (美元/ 公斤) | 同期 比較 (%) |
|---------|--------------|------------------|-----------------|--------------|-----------------|-------------------|-----------------|
| 1.梭織胚布 | 0.66 | 2 | 22 | 1.56 | 8 | 4.20 | 13 |
| 2.梭織成品布 | 7.76 | 26 | 12 | 7.95 | 3 | 9.76 | 9 |
| 3.針織胚布 | 0.59 | 2 | 50 | 1.04 | 49 | 5.66 | 1 |
| 4.針織成品布 | 11.13 | 37 | 42 | 9.96 | 31 | 11.18 | 9 |

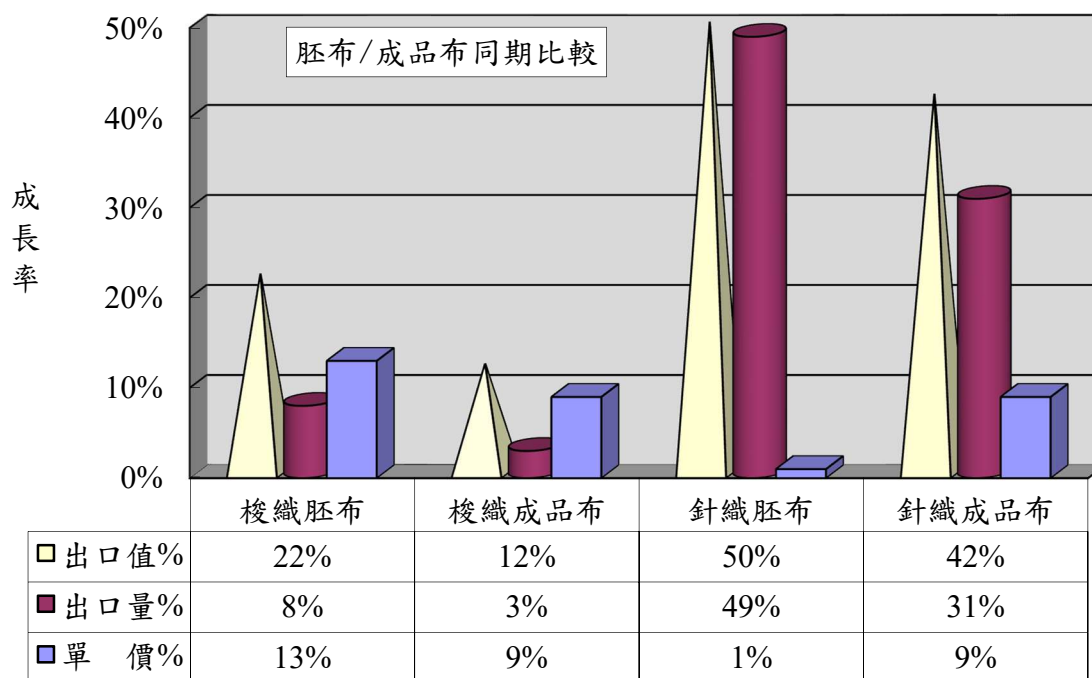
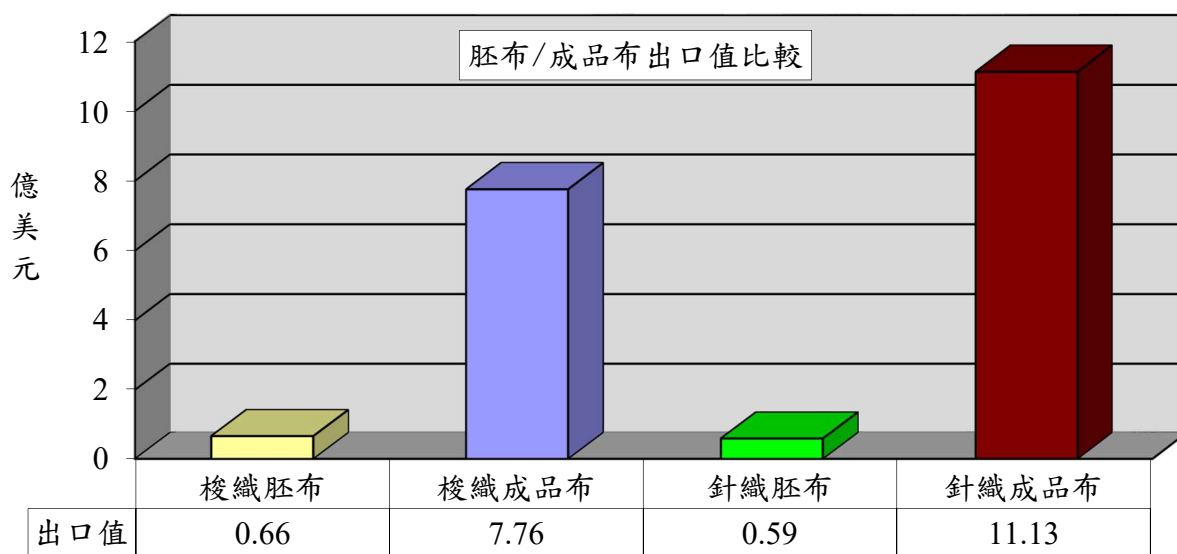

2.以梭織布主要項目分析

| 項 目 | 出口值 (億美元) | 佔布料 比重(%) | 同期比較 (%) | 出口量 (萬公噸) | 同期比較 (%) |
|---------|--------------|--------------|-------------|--------------|-------------|
| 1.梭織長纖布 | 7.12 | 24 | 12 | 7.99 | 1 |
| 2.梭織短纖布 | 1.30 | 4 | 20 | 1.52 | 19 |

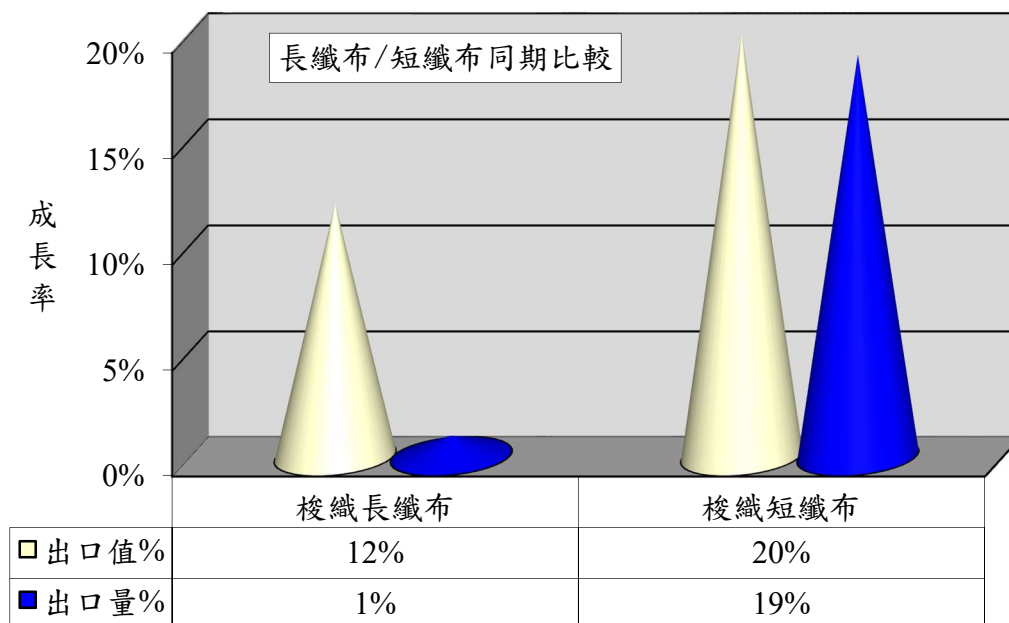
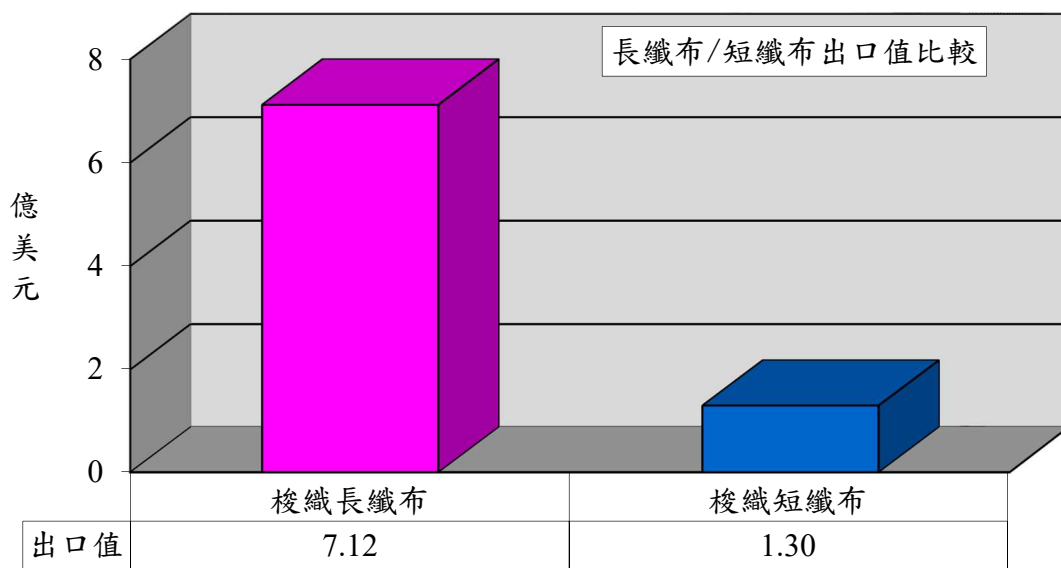

3.以特種布主要項目分析

| 項 目 | 出口值 (億美元) | 佔布料 比重 (%) | 同期 比較 (%) | 出口量 (萬公噸) | 同期 比較 (%) | 單價 (美元 /公斤) | 同期 比較 (%) |
|-----------|--------------|------------------|-----------------|--------------|-----------------|-------------------|-----------------|
| 1.浸漬塗敷加工布 | 3.92 | 13 | 17 | 4.07 | 20 | 9.63 | -2 |
| 2.毛巾布 | 0.76 | 2 | 28 | 0.83 | 18 | 9.18 | 9 |
| 3.不織布 | 2.21 | 7 | 3 | 5.43 | 3 | 4.08 | -0.02 |
| 4.其他織物 | 3.19 | 11 | 16 | 3.48 | 12 | 9.16 | 4 |
| 合 計 | 10.08 | 33 | 14 | 13.81 | 10 | 7.30 | 3 |

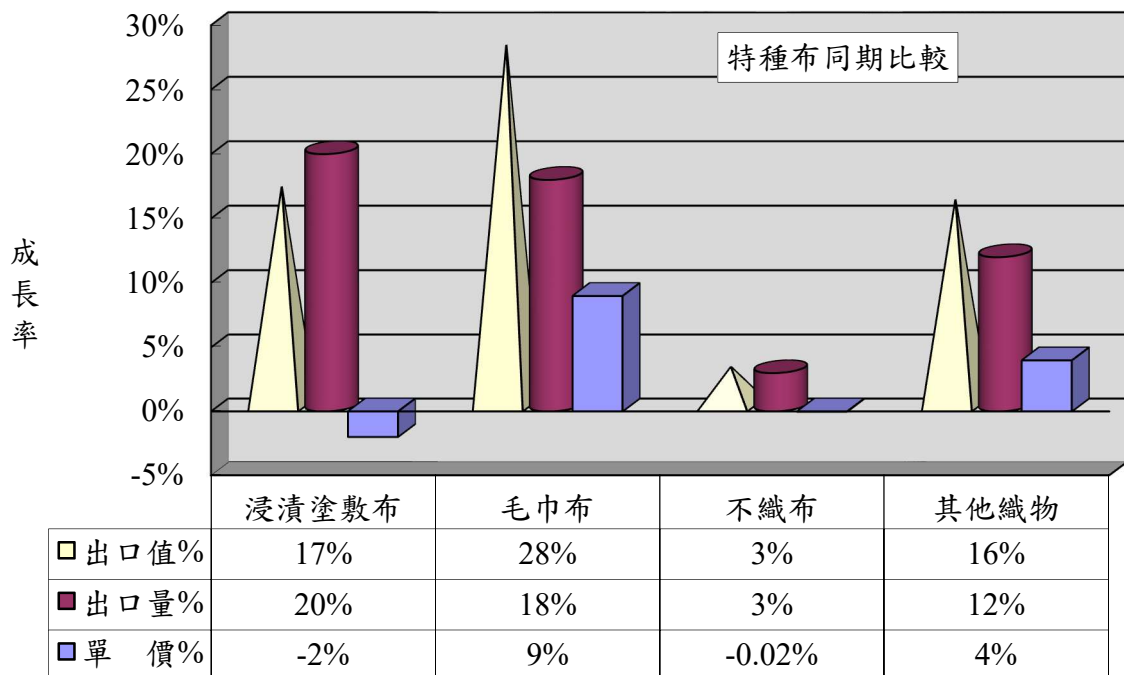
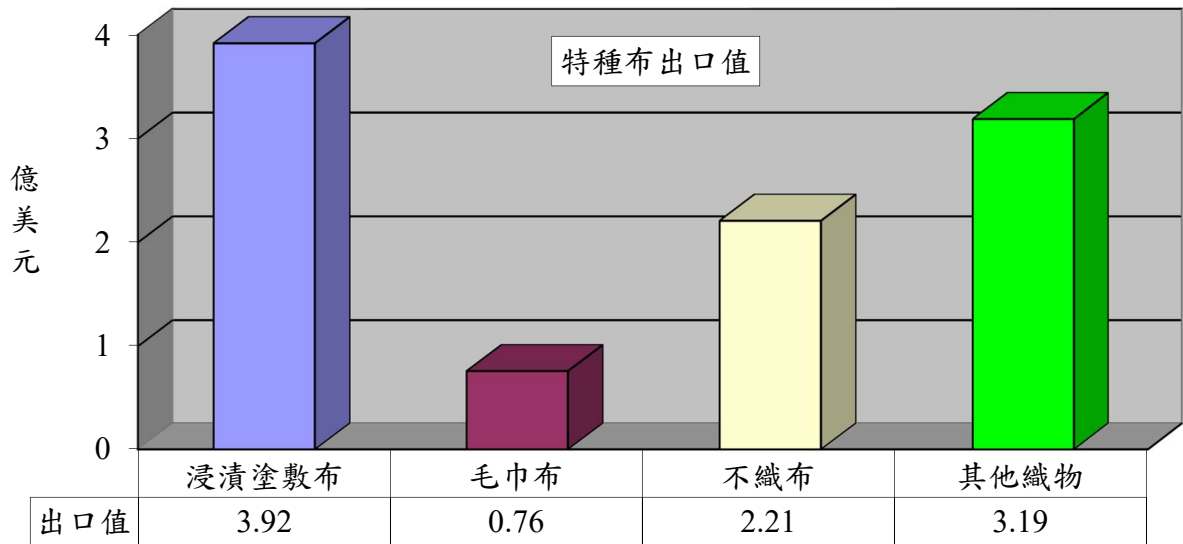

二、主要出口市場

110年1-6月我國紡織品第一大出口市場為越南，出口值達12.16億美元，佔紡織品出口值之28%，較去年同期成長34%。

| 排名 | 主要出口地區 | 出口值(億美元) | 佔總出口值比重(%) | 同期比較(%) |
|-------|--------|----------|------------|---------|
| 1 | 越南 | 12.16 | 28 | 34 |
| 2 | 中國大陸 | 7.07 | 16 | 24 |
| 3 | 美國 | 3.72 | 8 | 20 |
| 4 | 柬埔寨 | 2.24 | 5 | 40 |
| 5 | 印尼 | 2.03 | 5 | 10 |
| 前五大合計 | | 27.22 | 62 | 27 |

出口值結構(市場別)

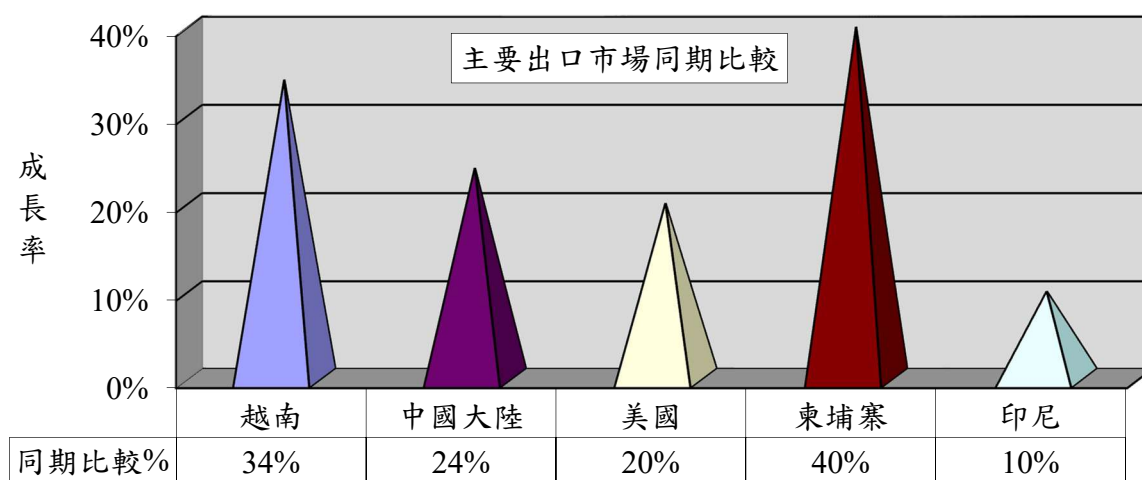
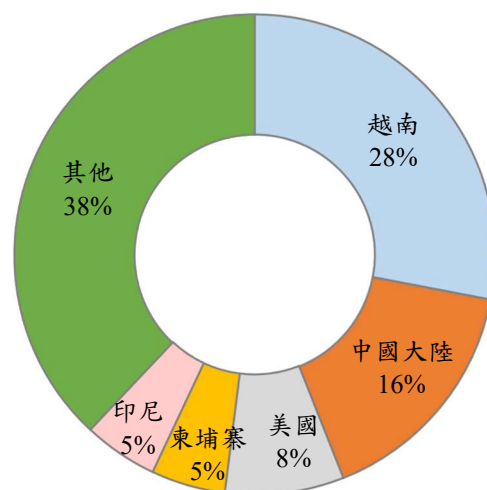

(一)前五大出口市場主要出口項目分析

我紡織品前5大出口市場，均以布料產品為主；布料出口值最大者為越南之9.63億美元，布料出口比重最高者為柬埔寨，達94%。

| 出口地區 | 主要出口項目 | 出口值(億美元) | 佔出口至該地區紡織品比重(%) | 同期比較(%) |
|--------|--------|----------|-----------------|---------|
| 1.越南 | 布料 | 9.63 | 79 | 31 |
| | 紗線 | 1.41 | 12 | 56 |
| 2.中國大陸 | 布料 | 4.42 | 63 | 26 |
| | 紗線 | 1.90 | 27 | 45 |
| 3.美國 | 布料 | 1.72 | 46 | 21 |
| | 雜項紡織品 | 0.82 | 22 | 32 |
| 4.柬埔寨 | 布料 | 2.11 | 94 | 40 |
| | 雜項紡織品 | 0.04 | 2 | 26 |
| 5.印尼 | 布料 | 1.74 | 86 | 11 |
| | 紗線 | 0.11 | 5 | 15 |

布料主要出口市場同期比較

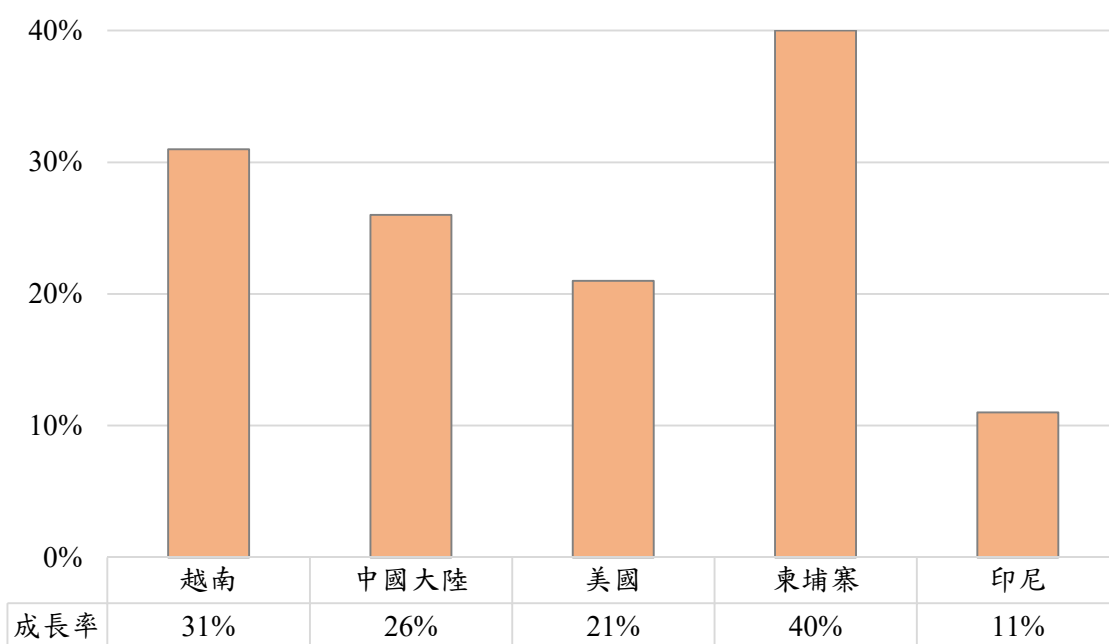

三、進口概況

110年1-6月我國紡織品進口值為18.33億美元，佔全國進口總值(1,751億美元)之1%，較去(109)年同期成長21%；進口量為29.93萬公噸，成長12%；進口單價則成長8%。

(一)紡織品進口項目分析

紡織品進口以成衣及服飾品為大宗，進口值為8.96億美元，佔進口總值49%。

| 項 目 | 進口值 (億美元) | 比重 (%) | 同期 比較 (%) | 進口量 (萬公噸) | 同期 比較 (%) | 單價 (美元/ 公斤) | 同期 比較 (%) |
|----------|--------------|-----------|-----------------|--------------|-----------------|-------------------|-----------------|
| 1.纖維 | 1.69 | 9 | 3 | 9.28 | -4 | 1.82 | 8 |
| 2.紗線 | 2.70 | 15 | 69 | 6.66 | 50 | 4.06 | 12 |
| 3.布料 | 2.88 | 16 | 15 | 4.46 | 5 | 6.48 | 10 |
| 4.成衣及服飾品 | 8.96 | 49 | 16 | 5.40 | 11 | 16.57 | 5 |
| 5.雜項紡織品 | 2.10 | 11 | 21 | 4.13 | 16 | 5.08 | 4 |
| 合 計 | 18.33 | 100 | 21 | 29.93 | 12 | 6.12 | 8 |

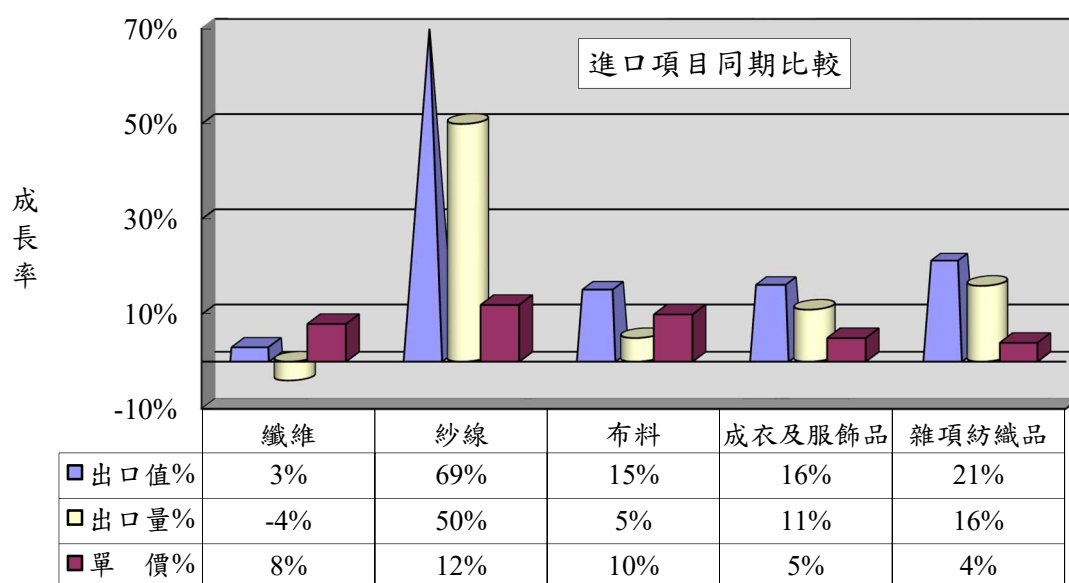

進口值結構(產品別)

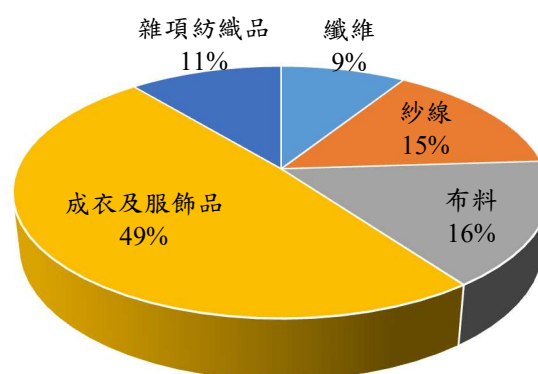

四、主要進口來源

110年1-6月我國紡織品首要進口來源為中國大陸，進口值為7.72億美元，佔紡織品進口值之42%，較去年同期成長26%。

| 排名 | 主要進口地區 | 進口值 (億美元) | 佔進口總值 比重(%) | 同期比較 (%) |
|----|--------|--------------|----------------|-------------|
| 1 | 中國大陸 | 7.72 | 42 | 26 |
| 2 | 越南 | 2.71 | 15 | 28 |
| 3 | 歐盟 | 1.61 | 9 | 33 |
| 4 | 美國 | 1.14 | 6 | 17 |
| 5 | 日本 | 1.01 | 6 | 0.4 |
| 合計 | | 14.19 | 78 | 24 |

(一)前五大進口來源之主要進口項目分析

我紡織品前5大進口來源，自中國大陸、越南、歐盟均以進口成衣及服飾品為主；美國及日本則以進口布料為主，分別佔自該地區進口紡織品比重的44%及32%。

| 進口地區 | 主要進口項目 | 進口值 (億美元) | 佔自該地區 進口紡織品 比重(%) | 同期比較 (%) |
|---------|--------|--------------|-------------------------|-------------|
| 1. 中國大陸 | 成衣及服飾品 | 4.20 | 54 | 22 |
| | 雜項紡織品 | 1.30 | 17 | 26 |
| 2. 越南 | 成衣及服飾品 | 1.37 | 51 | 4 |
| | 紗線 | 0.89 | 33 | 139 |
| 3. 歐盟 | 成衣及服飾品 | 1.22 | 76 | 39 |
| | 布料 | 0.18 | 11 | 20 |
| 4. 美國 | 布料 | 0.50 | 44 | 41 |
| | 纖維 | 0.48 | 42 | 0.2 |
| 5. 日本 | 布料 | 0.32 | 32 | -0.4 |
| | 成衣及服飾品 | 0.25 | 25 | 3 |

五、外銷訂單

依據經濟部統計處外銷訂單統計資料，110年6月紡織品接單金額為11.93億美元，較去年同期成長61%。累計1-6月接單金額為60.56億美元，較去年同期成長29%。

| 地區 | 紡織品外銷訂單地區別統計 | | | | | | |
|----------------|--------------|-------|-------|------|------|------|-------|
| | 總計 | 美國 | 東協 | 中港 | 歐洲 | 日本 | 其他地區 |
| 外銷訂單 (億美元) | 60.56 | 22.17 | 11.31 | 8.14 | 6.35 | 2.32 | 10.27 |
| 佔紡織品 外銷訂單比重 | 100% | 37% | 19% | 13% | 10% | 4% | 17% |
| 年增率(%) | 29 | 30 | 36 | 28 | 16 | 4 | 38 |

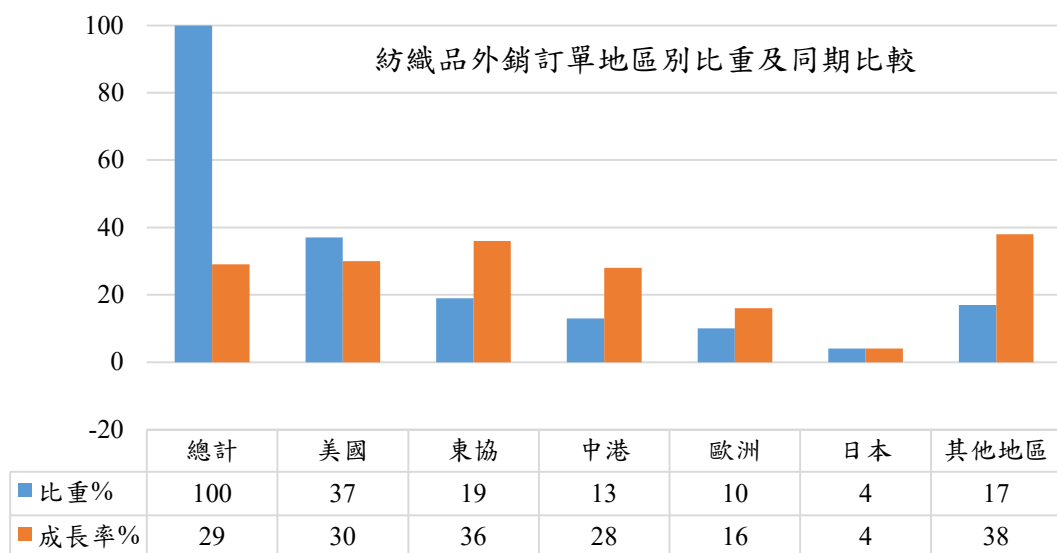

六、貿易順差

(一)109年全年度紡織品出口值為75.33億美元，進口值為33.69億美元，貿易順差為41.64億美元，較108年同期減少16.56億美元，衰退28%。紡織品貿易順差僅次於「機械及電機設備」、「塑膠、橡膠及其製品」及「基本金屬及其製品」，為我國第4大創匯產業。

(二)110年1-6月紡織品出口值為44.12億美元，進口值為18.33億美元，貿易順差為25.79億美元，較去年同期增加5.02億美元，成長24%。

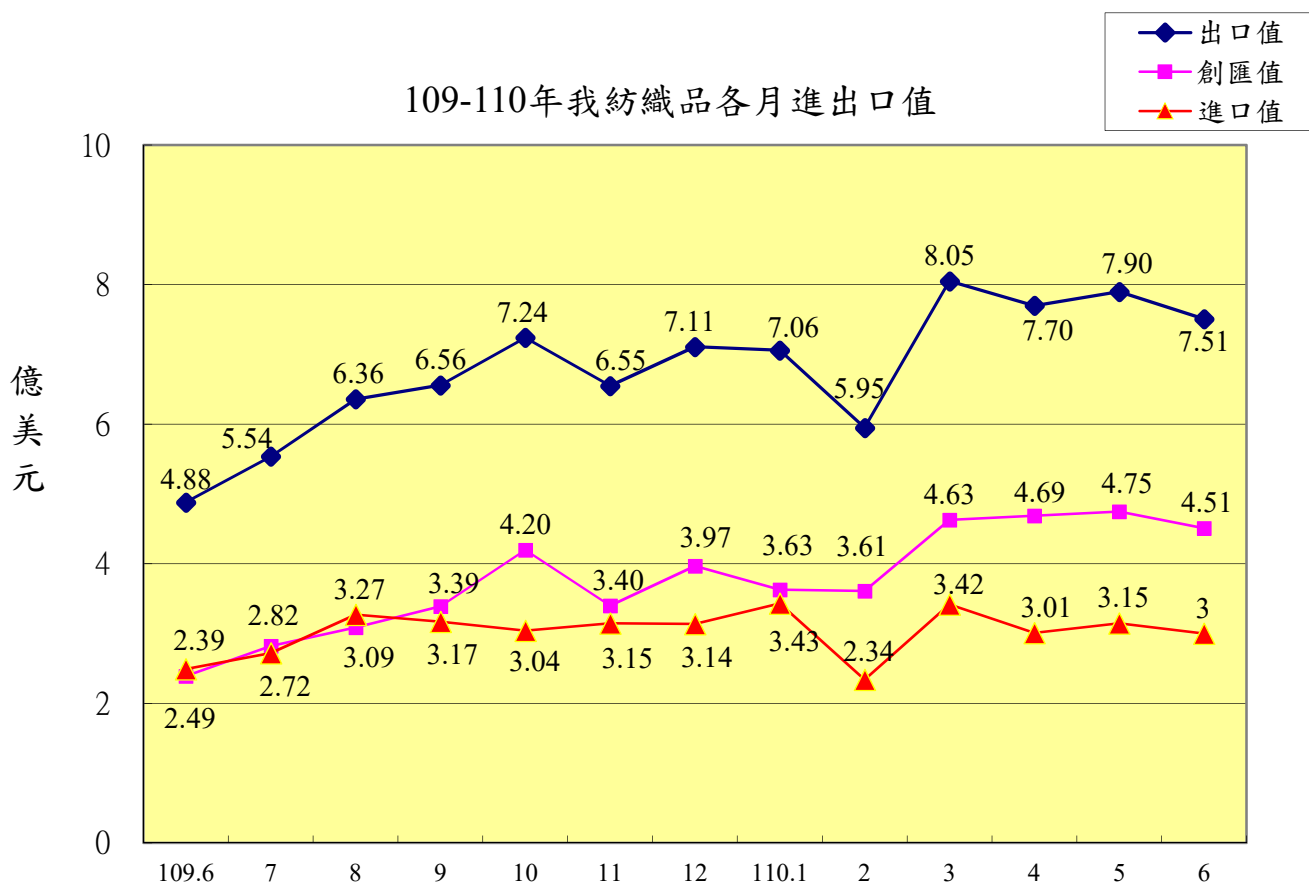
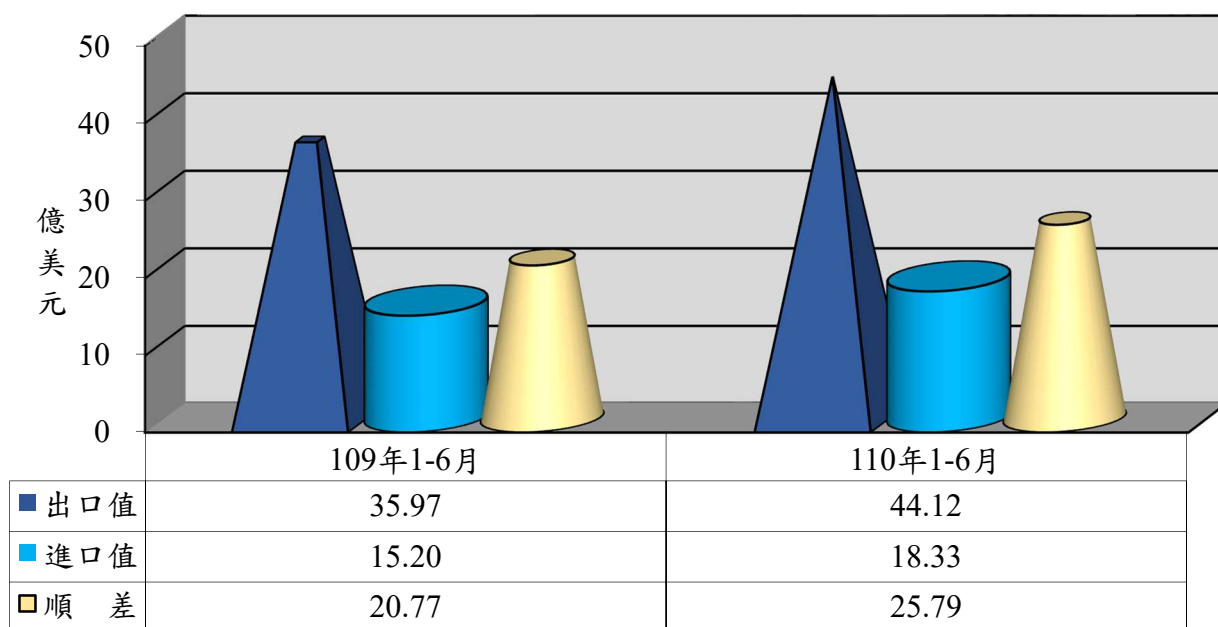

七、109-110年1-6月我國主要出口項目進出口值及創匯狀況

單位：億美元

| 年度 | 項目 進出口值 | 全國 | 成長率 | 紡織品 | 成長率 | 機 械 及電機 設 備 | 成長率 | 基 本 金屬及 其製品 | 成長率 | 精 密 儀器鐘 錶樂器 | 成長率 | 塑 膠 橡膠及 其製品 | 成長率 | 礦產品 | 成長率 | 化學品 | 成長率 |
|--------------|------------|----------|-------|-------|--------|-------------------|-------|-------------------|--------|-------------------|---------|-------------------|---------|---------|--------|--------|--------|
| 109 1-6月 | 出口值 | 1,579.61 | 0.5% | 35.97 | -23.4% | 981.30 | 12.0% | 121.39 | -13.8% | 76.67 | -0.1% | 97.31 | -15.0% | 43.65 | -39.6% | 80.97 | -15.8% |
| | 進口值 | 1,361.31 | -0.8% | 15.20 | -9.3% | 622.34 | 12.4% | 96.53 | -4.0% | 69.83 | 13.2% | 43.74 | 3.1% | 181.11 | -27.6% | 131.71 | -3.08% |
| | 順逆差 | 218.30 | 9.0% | 20.77 | -31.3% | 358.96 | 11.3% | 24.86 | -38.4% | 6.84 | -54.64% | 53.57 | -25.66% | -137.46 | 22.8% | -50.74 | -27.8% |
| 109 1-7月 | 出口值 | 1,862.14 | 0.5% | 41.51 | -23.4% | 1,162.08 | 11.9% | 141.76 | -13.6% | 90.72 | -0.4% | 114.58 | -14.4% | 49.09 | -42.3% | 93.91 | -16.0% |
| | 進口值 | 1,594.93 | -1.3% | 17.92 | -10.5% | 732.23 | 11.7% | 113.79 | -3.5% | 82.47 | 14.0% | 50.53 | 1.1% | 210.33 | -28.5% | 153.01 | -3.97% |
| | 順逆差 | 267.21 | 13.0% | 23.59 | -30.9% | 429.85 | 12.3% | 27.97 | -39.3% | 8.25 | -56.12% | 64.05 | -23.61% | -161.24 | 22.9% | -59.10 | -24.2% |
| 109 1-8月 | 出口值 | 2,173.82 | 1.5% | 47.87 | -22.4% | 1,361.20 | 12.5% | 163.37 | -12.7% | 106.03 | 0.8% | 132.71 | -13.0% | 54.28 | -44.0% | 107.15 | -15.5% |
| | 進口值 | 1,842.03 | -0.1% | 21.19 | -7.5% | 850.74 | 12.9% | 131.80 | -1.0% | 94.32 | 16.3% | 57.78 | 2.3% | 237.85 | -29.4% | 174.62 | -3.1% |
| | 順逆差 | 331.79 | 11.9% | 26.68 | -31.3% | 510.46 | 11.8% | 31.57 | -41.5% | 11.71 | -51.33% | 74.93 | -22.06% | -183.57 | 23.5% | -67.47 | -26.1% |
| 109 1-9月 | 出口值 | 2,480.88 | 2.5% | 54.43 | -21.6% | 1,562.99 | 13.5% | 184.49 | -12.0% | 120.95 | 1.8% | 150.36 | -11.6% | 58.82 | -45.8% | 120.07 | -15.2% |
| | 進口值 | 2,077.78 | -0.7% | 24.35 | -7.1% | 968.58 | 11.6% | 146.64 | -2.6% | 105.82 | 14.2% | 64.90 | 1.8% | 263.03 | -29.4% | 196.00 | -3.8% |
| | 順逆差 | 403.10 | 22.9% | 30.08 | -30.4% | 594.41 | 16.9% | 37.85 | -35.9% | 15.13 | -42.23% | 85.46 | -19.66% | -204.21 | 22.7% | -75.93 | -22.0% |
| 109 1-10月 | 出口值 | 2,803.08 | 3.4% | 61.67 | -20.2% | 1,769.18 | 14.1% | 207.87 | -10.7% | 137.01 | 3.2% | 170.71 | -9.6% | 63.27 | -47.3% | 135.07 | -13.7% |
| | 進口值 | 2,325.30 | -0.8% | 27.40 | -7.0% | 1,089.11 | 10.9% | 163.25 | -3.2% | 118.49 | 13.7% | 72.38 | 1.9% | 287.45 | -29.4% | 218.01 | -4.2% |
| | 順逆差 | 477.78 | 30.0% | 34.27 | -28.3% | 680.07 | 19.8% | 44.62 | -30.5% | 18.52 | -35.27% | 98.33 | -16.51% | -224.18 | 22.0% | -82.94 | -16.7% |
| 109 1-11月 | 出口值 | 3,122.90 | 4.2% | 68.22 | -19.1% | 1,973.54 | 14.5% | 230.73 | -9.5% | 153.58 | 4.5% | 191.17 | -7.7% | 68.29 | -47.2% | 150.54 | -12.2% |
| | 進口值 | 2,592.51 | 0.2% | 30.55 | -5.4% | 1,222.62 | 12.2% | 179.45 | -2.3% | 131.14 | 13.6% | 80.67 | 3.7% | 315.63 | -29.1% | 240.65 | -3.9% |
| | 順逆差 | 530.39 | 29.3% | 37.67 | -27.5% | 750.92 | 18.4% | 51.28 | -27.9% | 22.44 | -28.63% | 110.50 | -14.63% | -247.34 | 21.7% | -90.11 | -14.2% |
| 109 1-12月 | 出口值 | 3,452.76 | 4.9% | 75.33 | -17.9% | 2,181.68 | 14.8% | 254.90 | -8.4% | 169.93 | 5.8% | 212.60 | -5.8% | 73.48 | -47.6% | 166.60 | -10.8% |
| | 進口值 | 2,864.86 | 0.3% | 33.69 | -5.2% | 1,357.68 | 11.6% | 195.51 | -2.1% | 144.79 | 13.0% | 89.17 | 4.3% | 342.35 | -29.5% | 264.87 | -3.5% |
| | 順逆差 | 587.90 | 35.1% | 41.64 | -28.5% | 824.00 | 20.6% | 59.39 | -24.5% | 25.14 | -22.57% | 123.43 | -12.03% | -268.87 | 22.1% | -98.27 | -12.0% |
| 110 1月 | 出口值 | 342.74 | 36.8% | 7.06 | 13.2% | 212.89 | 43.7% | 26.42 | 27.2% | 17.79 | 52.3% | 23.16 | 51.1% | 5.78 | -36.5% | 18.24 | 24.5% |
| | 進口值 | 280.81 | 29.9% | 3.43 | 37.6% | 138.09 | 41.3% | 17.82 | 27.4% | 11.95 | 19.4% | 8.95 | 45.8% | 32.40 | -11.3% | 25.66 | 37.2% |
| | 順逆差 | 61.93 | 80.2% | 3.63 | -2.9% | 74.80 | 48.4% | 8.60 | 26.8% | 5.84 | 249.70% | 14.21 | 54.62% | -26.62 | 3.0% | -7.42 | -83.2% |
| 110 1-2月 | 出口值 | 620.64 | 23.2% | 13.01 | 3.3% | 383.46 | 28.2% | 47.80 | 19.2% | 32.06 | 37.3% | 42.58 | 34.4% | 12.47 | -41.0% | 32.94 | 13.8% |
| | 進口值 | 513.61 | 17.7% | 5.76 | 24.5% | 250.08 | 31.3% | 33.33 | 13.9% | 22.40 | 8.4% | 15.99 | 26.3% | 65.96 | -15.2% | 46.78 | 14.5% |
| | 順逆差 | 107.03 | 59.0% | 7.25 | -9.0% | 133.38 | 22.7% | 14.47 | 33.4% | 9.66 | 260.45% | 26.59 | 39.87% | -53.49 | 5.5% | -13.84 | -16.4% |
| 110 1-3月 | 出口值 | 979.44 | 24.6% | 21.06 | 2.4% | 603.87 | 28.2% | 75.63 | 20.0% | 49.19 | 36.9% | 68.46 | 36.1% | 20.30 | -29.0% | 52.76 | 20.8% |
| | 進口值 | 835.82 | 21.1% | 9.18 | 16.6% | 399.15 | 31.4% | 58.07 | 18.7% | 39.50 | 18.0% | 26.56 | 24.1% | 108.40 | -2.1% | 76.23 | 15.6% |
| | 順逆差 | 143.62 | 49.7% | 11.88 | -6.3% | 204.72 | 22.5% | 17.56 | 24.6% | 9.69 | 295.51% | 41.90 | 45.08% | -88.10 | -7.3% | -23.47 | -5.3% |
| 110 1-4月 | 出口值 | 1,329.13 | 28.0% | 28.71 | 11.5% | 819.75 | 29.6% | 102.15 | 24.8% | 65.14 | 32.6% | 92.65 | 40.0% | 30.19 | -8.2% | 71.75 | 28.4% |
| | 進口值 | 1,123.63 | 22.4% | 12.19 | 17.5% | 530.80 | 29.7% | 79.78 | 22.4% | 54.68 | 24.2% | 35.30 | 20.1% | 150.19 | 9.5% | 102.10 | 14.1% |
| | 順逆差 | 205.50 | 70.8% | 16.52 | 7.4% | 288.95 | 29.5% | 22.37 | 34.1% | 10.46 | 103.90% | 57.35 | 56.01% | -120.00 | -15.1% | -30.35 | 9.6% |
| 110 1-5月 | 出口值 | 1,703.17 | 30.2% | 36.61 | 17.8% | 1,041.17 | 29.6% | 133.73 | 30.7% | 83.68 | 31.5% | 120.70 | 46.8% | 41.52 | 9.0% | 92.31 | 34.0% |
| | 進口值 | 1,436.13 | 26.0% | 15.34 | 20.7% | 673.06 | 30.6% | 104.31 | 29.7% | 68.78 | 22.9% | 45.15 | 22.8% | 192.33 | 19.2% | 131.06 | 18.4% |
| | 順逆差 | 267.04 | 58.5% | 21.27 | 15.8% | 368.11 | 27.8% | 29.42 | 34.3% | 14.90 | 94.01% | 75.55 | 66.19% | -150.81 | -22.3% | -38.75 | 7.4% |
| 110 1-6月 | 出口值 | 2,069.14 | 31.0% | 44.12 | 22.7% | 1,269.61 | 29.4% | 161.65 | 33.2% | 99.69 | 30.0% | 145.67 | 49.7% | 51.93 | 19.0% | 110.68 | 36.7% |
| | 進口值 | 1,751.00 | 28.6% | 18.33 | 20.6% | 815.99 | 31.1% | 130.49 | 35.2% | 82.86 | 18.7% | 55.04 | 25.8% | 235.96 | 30.3% | 159.82 | 21.3% |
| | 順逆差 | 318.14 | 45.7% | 25.79 | 24.2% | 453.62 | 26.4% | 31.16 | 25.3% | 16.83 | 146.05% | 90.63 | 69.18% | -184.03 | -33.9% | -49.14 | 3.2% |

※資料來源：紡拓會根據財政部統計處資料編製