



106年1-5月我國紡織品
進出口貿易概況

紡拓會市場開發處
106年7月

目 錄

| | |
|--|----|
| 簡析----- | 1 |
| 一、出口概況----- | 3 |
| 二、主要出口市場----- | 9 |
| 三、進口概況----- | 11 |
| 四、主要進口來源----- | 12 |
| 五、外銷訂單----- | 13 |
| 六、貿易順差----- | 13 |
| 七、2016-2017 年 1-5 月我國主要出口項目進出口值及創匯狀況-- | 15 |

簡 析

依據我國海關進出口貿易統計資料顯示，106 年 1-5 月我國貨品出口總值為 1,219.30 億美元，較去(105)年同期成長 13%；進口總值為 1,049.01 億美元，較去年同期成長 19%，貿易順差 170.29 億美元，較去年同期衰退 17%。

在紡織品貿易方面，106 年 1-5 月我紡織品出口總值為 41.69 億美元，衰退 1%，進口總值為 13 億美元，衰退 1%，貿易順差為 28.69 億美元，較去(105)年同期減少 0.21 億美元，衰退 1%。

以出口值分析，主要出口項目為布料(占 68%)，其次為紗線(占 15%)、纖維(占 8%)、成衣及服飾品(占 5%)及雜項紡織品(占 4%)；五大項目中紗線及雜項紡織品呈正成長分別為 3% 及 8%，其餘項目均呈衰退，出口大宗之布料衰退 1%，纖維衰退 5%、成衣及服飾品衰退 9%。以進口值分析，主要進口項目以成衣及服飾品為大宗(占 48%)衰退 10%，其次為纖維(占 15%)成長 18%、布料(占 14%)持平、紗線(占 13%)成長 15%及雜項紡織品(占 10%)成長 2%。

以出口地區分析，我紡織品第一大出口市場為越南，其次為中國大陸、美國、香港及印尼，合計佔出口總值達 6 成。在出口項目方面，五大出口地區均以布料為大宗，以輸越南出口值最大，以輸印尼比重為 88% 最高。進口地區方面，中國大陸為我排名第一的進口來源，其次為越南、歐盟、美國及日本，合計佔進口總值達 73%；其中自中國大陸、越南、歐盟及日本以進口項目以成衣及服飾品為主，美國則以纖維為大宗佔 76%。

依據官方發布我國海關進出口貿易資料，今(106)年我國 6 月份進出口統計資料，出口較去(105)年同月擴增 13.0%，進口亦成長 3.7%，累計 1-6 月出進口年增率分別為 12.5%、16.5%。在紡織業方面，1-6 月出口 49.86 億美元與去年同期持

平，進口 15.93 億美元，較去年同期成長 1.7%。

今年上半年出口表現持穩，將為全年出口成長奠下基礎，OECD 6 月份報告預測今年全球貿易成長率將達 4.6%，約為去年成長率(2.4%)的兩倍，有助於進一步帶動我未來出口成長動能。展望未來，隨著全球景氣加溫下，各國出口可望維持暢旺情勢，惟近來半導體設備進口已出現高檔回落跡象，加上國際原物料價格也多呈震盪下跌趨勢，宜密切關注後續影響我出口動能之發展。

一、出口概況

106年1-5月我國紡織品出口值為41.69億美元，佔全國出口總值(1,219.30億美元)之3.4%，較去年同期衰退1%；出口量為88.21萬公噸，較去年同期衰退4%；出口單價則較去年同期成長4%。

| 產業別 | 紡織品 | 機械及 電機設備 | 基本金屬 及其製品 | 精密儀器 鐘錶樂器 | 塑膠橡膠 及其製品 | 礦產品 | 化學品 |
|--------------|-------|-------------|--------------|--------------|--------------|-------|-------|
| 出口值 (億美元) | 41.69 | 664.26 | 115.37 | 64.46 | 90.87 | 50.21 | 77.35 |
| 佔總出口 值比重 | 3.4% | 54.5% | 9.5% | 5.3% | 7.5% | 4.1% | 6.3% |
| 同期比較 | -1% | 14% | 22% | 13% | 14% | 21% | 9% |

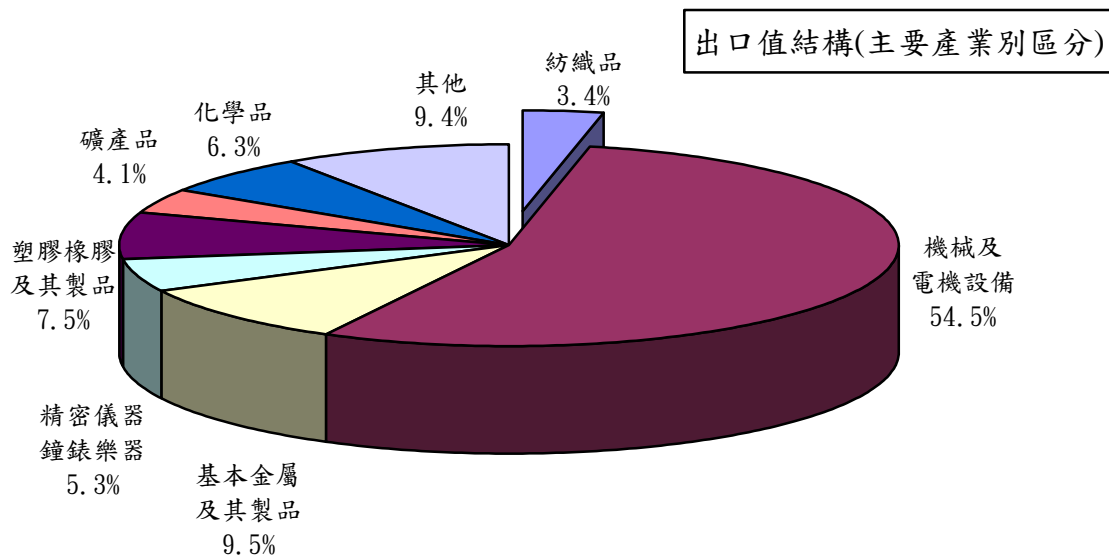
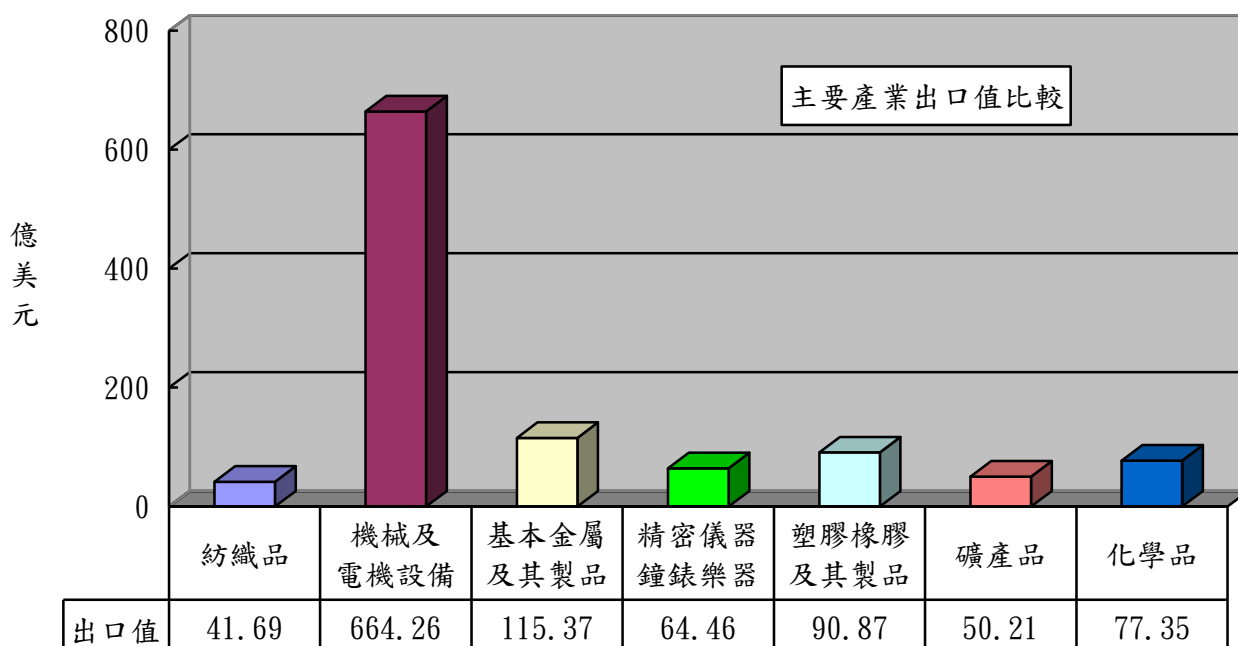

(一)主要出口項目分析：

紡織品出口仍以布料為大宗，出口值達28.47億美元，佔出口總值之68%，較去年同期衰退1%；出口量為37.28萬公噸，較去年同期衰退2%；出口單價則較去年同期成長1%。

| 項 目 | 出口值 (億美元) | 比重 (%) | 同期 比較 (%) | 出口量 (萬公噸) | 同期 比較 (%) | 單價 (美元/ 公斤) | 同期 比較 (%) |
|----------|--------------|-----------|-----------------|--------------|-----------------|-------------------|-----------------|
| 1.纖維 | 3.27 | 8 | -5 | 23.38 | -7 | 1.40 | 2 |
| 2.紗線 | 6.22 | 15 | 3 | 23.75 | -7 | 2.62 | 11 |
| 3.布料 | 28.47 | 68 | -1 | 37.28 | -2 | 7.64 | 1 |
| 4.成衣及服飾品 | 2.15 | 5 | -9 | 0.96 | -10 | 22.28 | 1 |
| 5.雜項紡織品 | 1.58 | 4 | 8 | 2.84 | 9 | 5.55 | -1 |
| 合 計 | 41.69 | 100 | -1 | 88.21 | -4 | 4.73 | 4 |

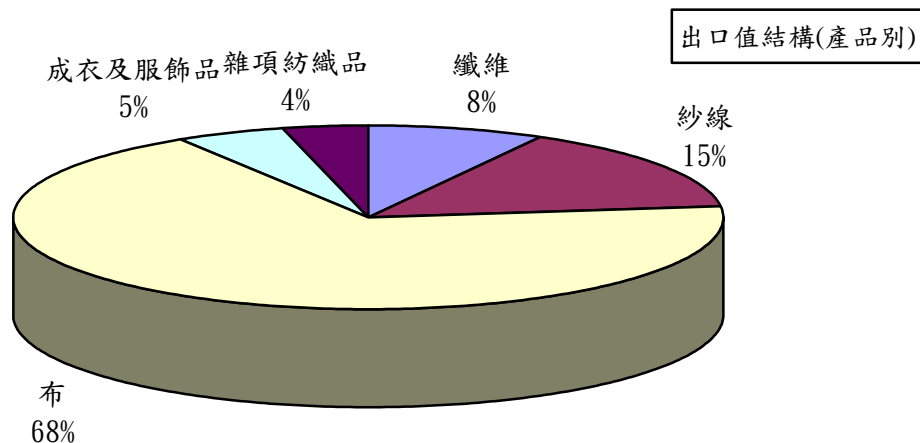
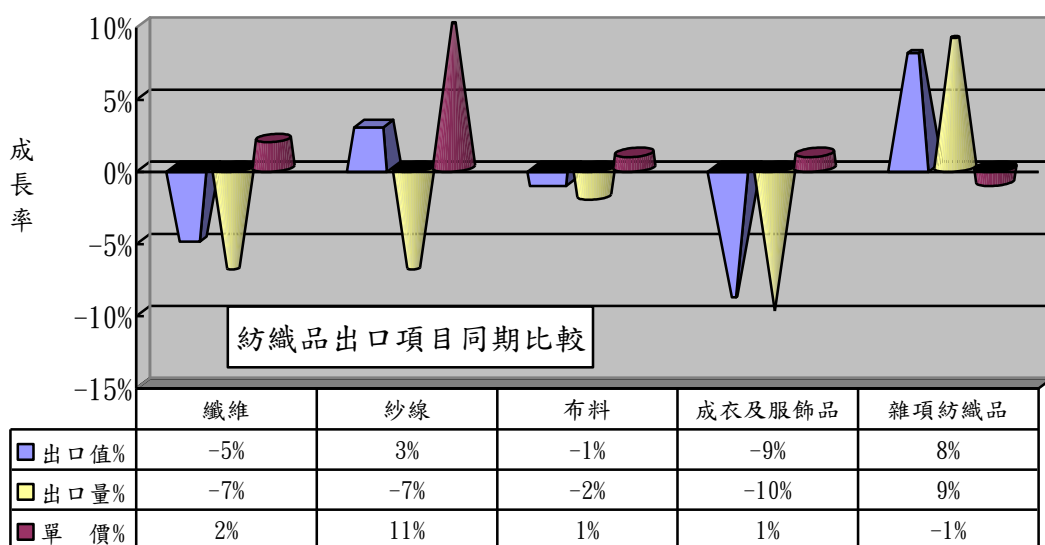

(二)布類出口項目分析：

布料產品中針織布之出口值佔布料出口值之36%，達10.31億美元，較去年同期衰退1%。

| 項目 | 出口值 (億美元) | 佔布料 比重 (%) | 同期 比較 (%) | 出口量 (萬公噸) | 同期 比較 (%) | 單價 (美元/ 公斤) | 同期 比較 (%) |
|-------|--------------|------------------|-----------------|--------------|-----------------|-------------------|-----------------|
| 1.梭織布 | 8.34 | 29 | -3 | 11.64 | -3 | 7.17 | -0.3 |
| 2.針織布 | 10.31 | 36 | -1 | 11.69 | -1 | 8.83 | 1 |
| 3.特種布 | 9.82 | 35 | 0.1 | 13.95 | -2 | 7.04 | 2 |
| 合計 | 28.47 | 100 | -1 | 37.28 | -2 | 7.64 | 1 |

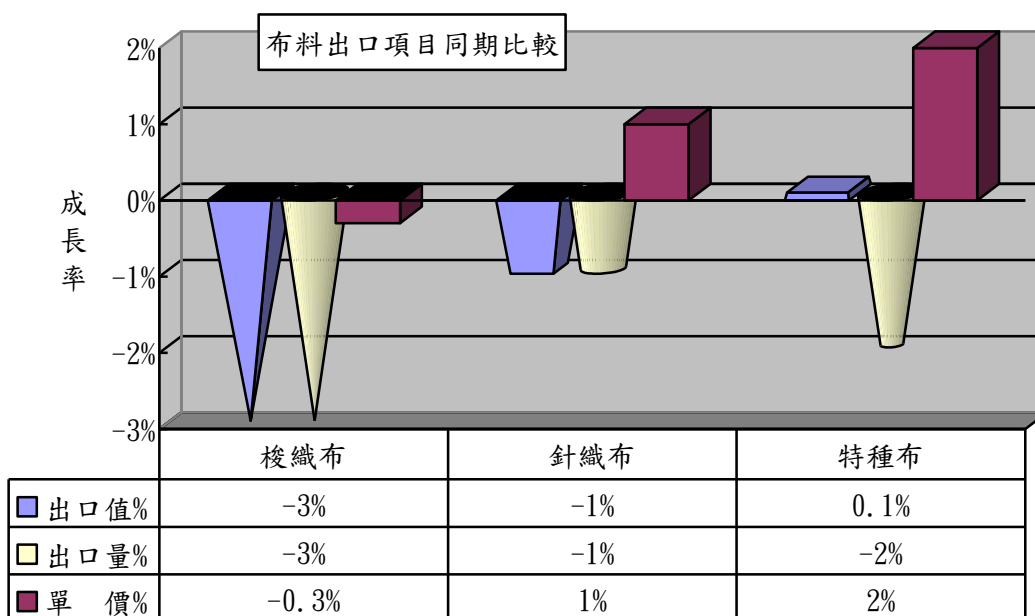
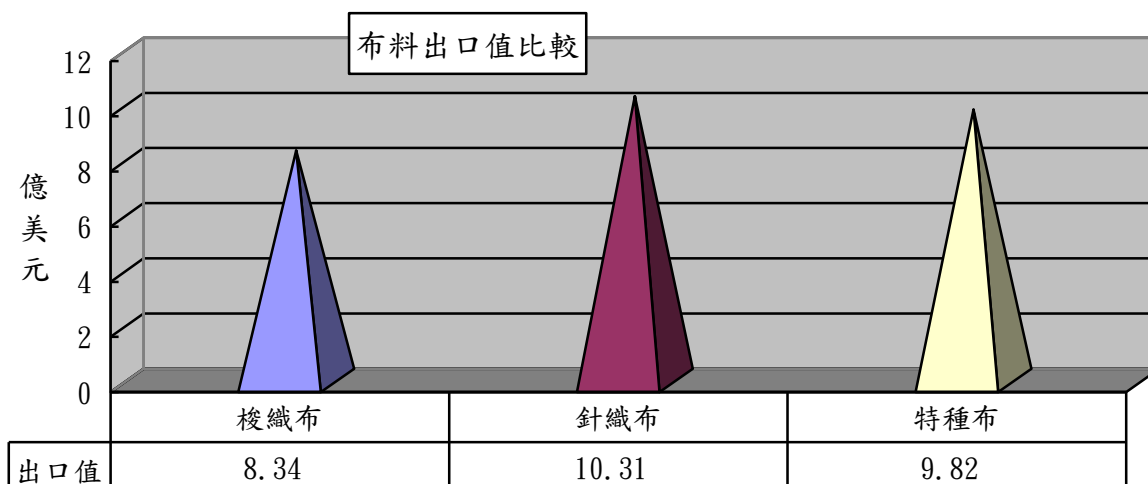

1、以胚布及成品布分析：

| 項 目 | 出口值 (億美元) | 佔布料 比重 (%) | 同期 比較 (%) | 出口量 (萬公噸) | 同期 比較 (%) | 單價 (美元/ 公斤) | 同期 比較 (%) |
|---------|--------------|------------------|-----------------|--------------|-----------------|-------------------|-----------------|
| 1.梭織胚布 | 0.79 | 3 | -1 | 2.23 | -4 | 3.53 | 3 |
| 2.梭織成品布 | 7.55 | 26 | -3 | 9.41 | -2 | 8.03 | -1 |
| 3.針織胚布 | 0.91 | 3 | -10 | 1.21 | -11 | 7.52 | 2 |
| 4.針織成品布 | 9.40 | 33 | 0.4 | 10.47 | -0.1 | 8.98 | 0.4 |

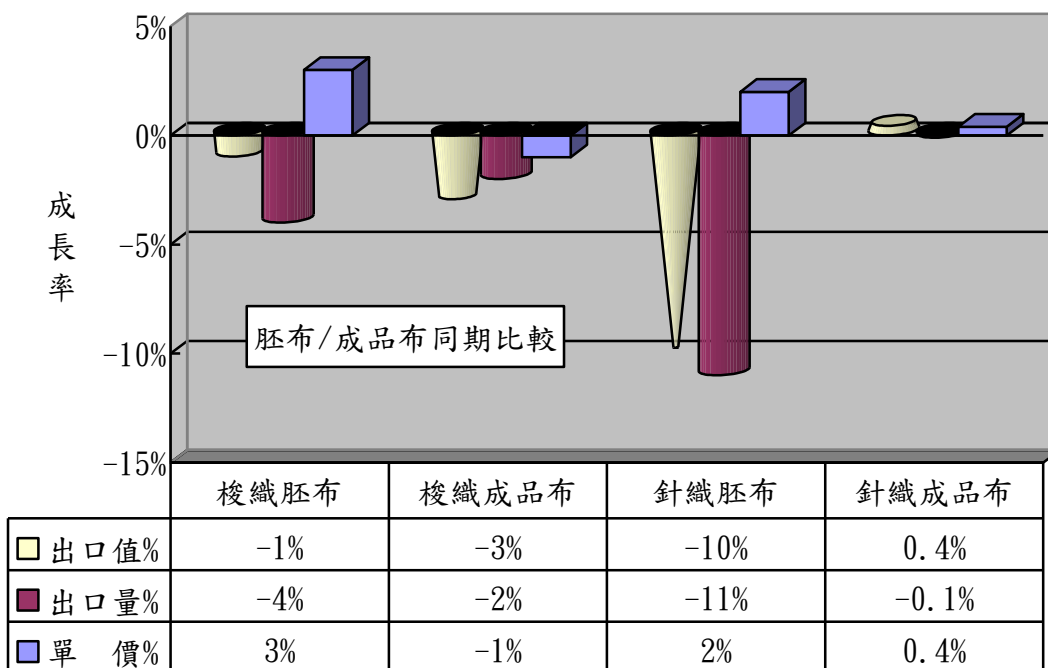
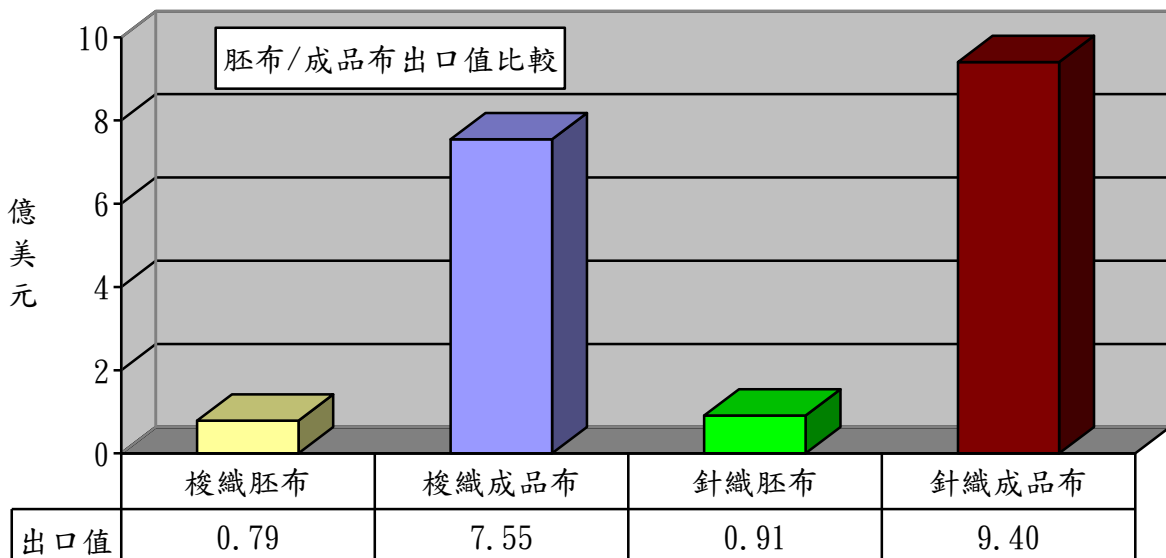

2、以梭織布主要項目分析：

| 項目 | 出口值 (億美元) | 佔布料 比重(%) | 同期比較 (%) | 出口量 (萬公噸) | 同期比較 (%) |
|---------|--------------|--------------|-------------|--------------|-------------|
| 1.梭織長纖布 | 6.98 | 24 | -2 | 10.06 | -1 |
| 2.梭織短纖布 | 1.36 | 5 | -9 | 1.58 | -10 |

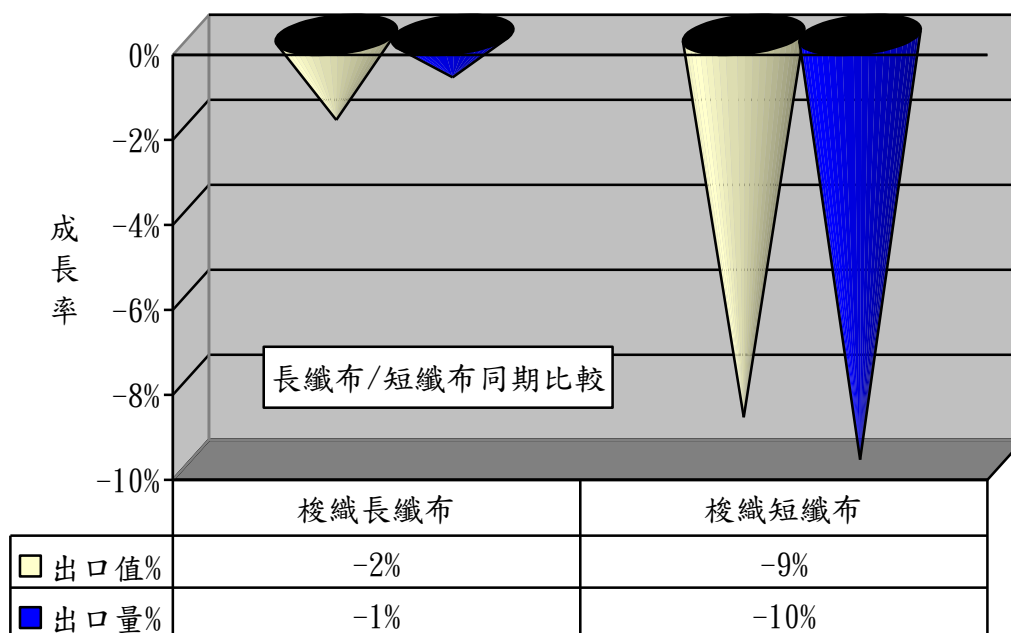
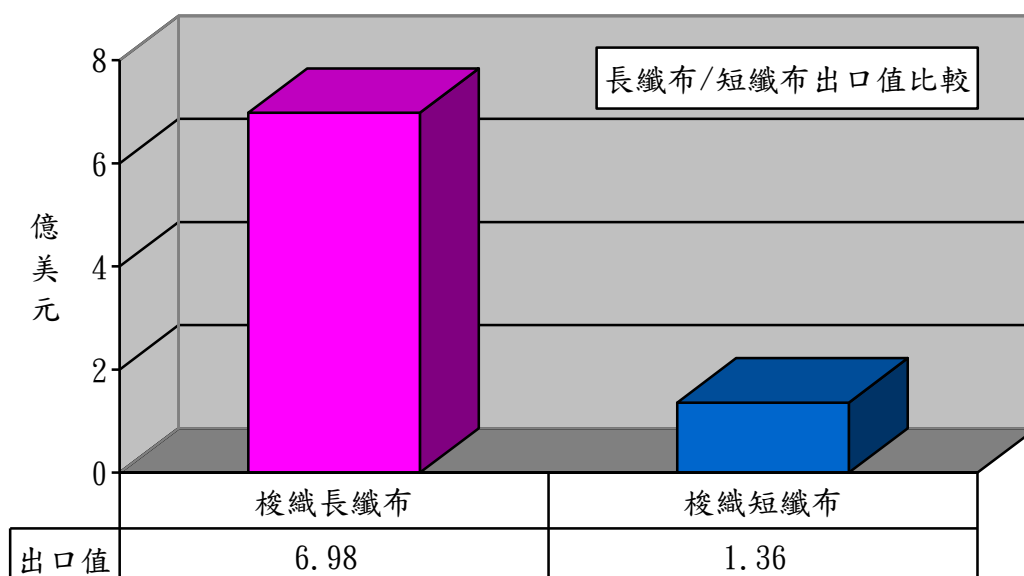

3、以特種布主要項目分析：

| 項 目 | 出口值 (億美元) | 佔布料 比重 (%) | 同期 比較 (%) | 出口量 (萬公噸) | 同期 比較 (%) | 單價 (美元 /公斤) | 同期 比較 (%) |
|-----------|--------------|------------------|-----------------|--------------|-----------------|-------------------|-----------------|
| 1.浸漬塗敷加工布 | 3.63 | 13 | 3 | 4.47 | -2 | 8.13 | 4 |
| 2.毛巾布 | 1.14 | 4 | -6 | 1.39 | -7 | 8.18 | 2 |
| 3.不織布 | 1.66 | 6 | 8 | 4.38 | 9 | 3.79 | -1 |
| 4.其他織物 | 3.39 | 12 | -4 | 3.71 | -11 | 9.11 | 9 |
| 合 計 | 9.82 | 35 | 0.1 | 13.95 | -2 | 7.04 | 2 |

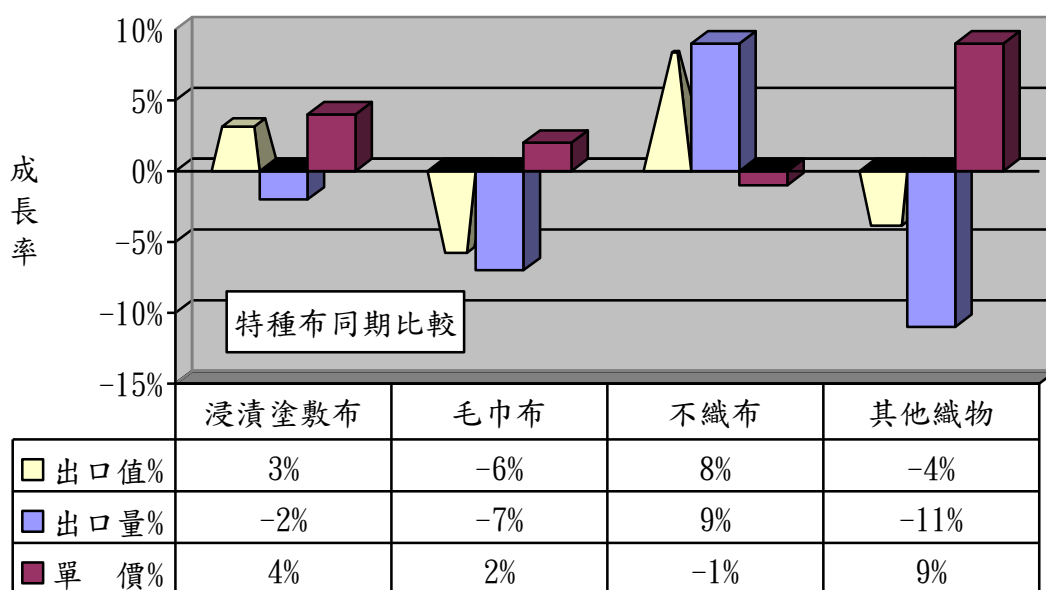
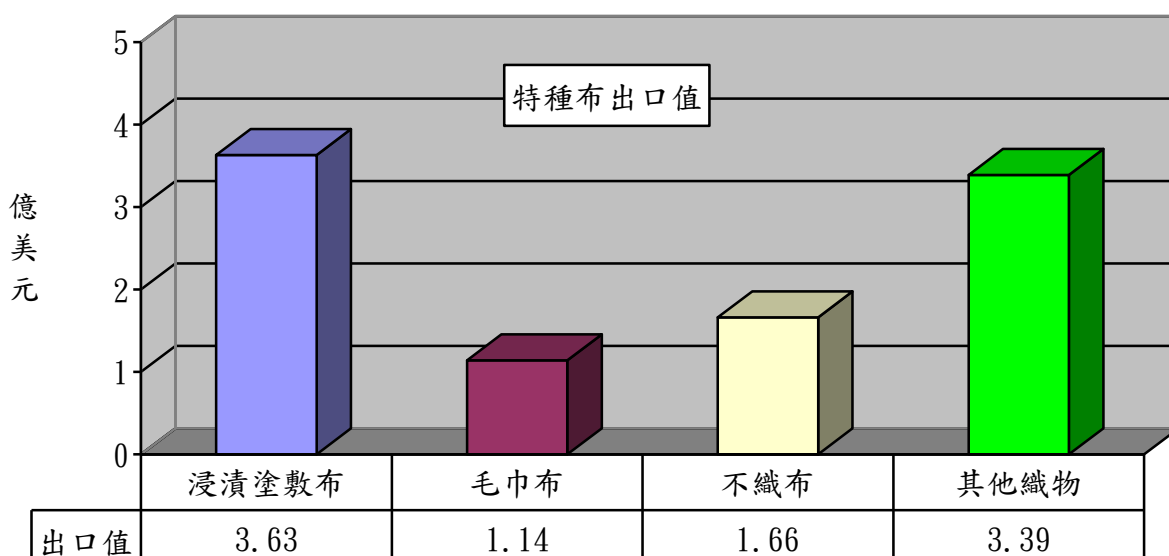

二、主要出口市場

106年1-5月我國紡織品第一大出口市場為越南，出口值達9.01億美元，佔紡織品出口值之22%，較去年同期成長3%。

| 排名 | 主要出口地區 | 出口值(億美元) | 佔總出口值比重(%) | 同期比較(%) |
|----|--------|----------|------------|---------|
| 1 | 越南 | 9.01 | 22 | 3 |
| 2 | 中國大陸 | 7.81 | 19 | 1 |
| 3 | 美國 | 2.86 | 7 | -7 |
| 4 | 香港 | 2.65 | 6 | -12 |
| 5 | 印尼 | 2.41 | 6 | -5 |
| 合計 | | 24.74 | 60 | -1 |

出口值結構(市場別)

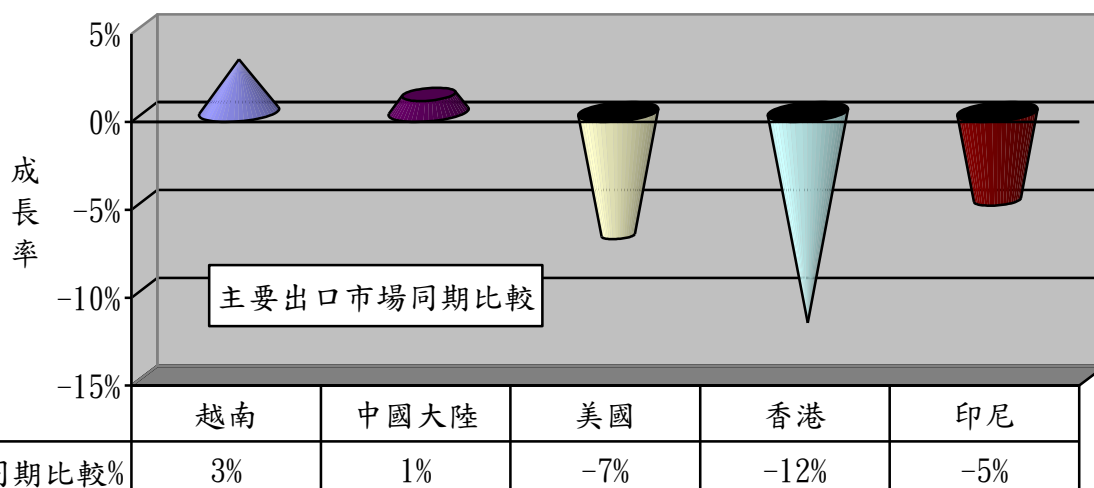
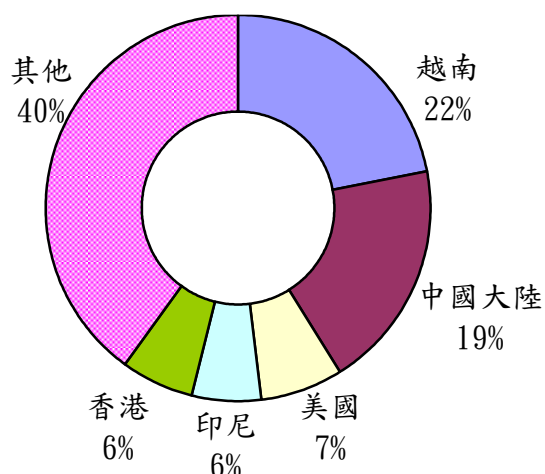

(一)前五大出口市場主要出口項目分析：

我紡織品前5大出口市場中，均以布料產品為主，其中以出口值最大者為越南7.26億美元；而比重最高者為印尼，達88%。

| 出口地區 | 主要出口項目 | 出口值 (億美元) | 佔出口至該 地區紡織品 比重(%) | 同期比較 (%) |
|--------|--------|--------------|-------------------------|-------------|
| 1.越南 | 布料 | 7.26 | 81 | 4 |
| | 紗線 | 0.77 | 9 | 14 |
| 2.中國大陸 | 布料 | 4.92 | 63 | -2 |
| | 紗線 | 1.99 | 25 | 7 |
| 3.美國 | 布料 | 1.33 | 47 | -2 |
| | 成衣及服飾品 | 0.73 | 26 | -15 |
| 4.香港 | 布料 | 2.06 | 78 | -14 |
| | 紗線 | 0.36 | 14 | -9 |
| 5.印尼 | 布料 | 2.11 | 88 | -4 |
| | 紗線 | 0.13 | 5 | 52 |

(二)106年1-4月我國紡織品經香港轉口至中國大陸統計：

| 項目 | 金額 (百萬美元) | 比重 (%) | 成長率 (%) |
|----------|--------------|-----------|------------|
| 1.纖維 | 1.68 | 1 | 67 |
| 2.紗線 | 23.42 | 16 | -21 |
| 3.布料 | 113.39 | 80 | -13 |
| 4.成衣及服飾品 | 0.92 | 1 | -6 |
| 5.雜項紡織品 | 2.64 | 2 | -10 |
| 合計 | 142.05 | 100 | -14 |

三、進口概況

106年1-5月我國紡織品進口值為13億美元，佔全國進口總值(1,049.01億美元)之1.2%，較去年同期衰退1%；進口量為25.58萬公噸，較去年同期成長5%。

(一)紡織品進口項目分析：

紡織品進口以成衣及服飾品為大宗，進口值為6.26億美元，佔進口總值48%。

| 項 目 | 進口值 (億美元) | 比重 (%) | 同期 比較 (%) | 進口量 (萬公噸) | 同期 比較 (%) | 單價 (美元/ 公斤) | 同期 比較 (%) |
|----------|--------------|-----------|-----------------|--------------|-----------------|-------------------|-----------------|
| 1.纖維 | 1.98 | 15 | 18 | 10.34 | 6 | 1.91 | 12 |
| 2.紗線 | 1.68 | 13 | 15 | 4.85 | 14 | 3.46 | 0.5 |
| 3.布料 | 1.82 | 14 | -- | 3.64 | 8 | 4.99 | -7 |
| 4.成衣及服飾品 | 6.26 | 48 | -10 | 4.01 | -7 | 15.63 | -3 |
| 5.雜項紡織品 | 1.26 | 10 | 2 | 2.74 | 1 | 4.60 | 1 |
| 合 計 | 13.00 | 100 | -1 | 25.58 | 5 | 5.08 | -6 |

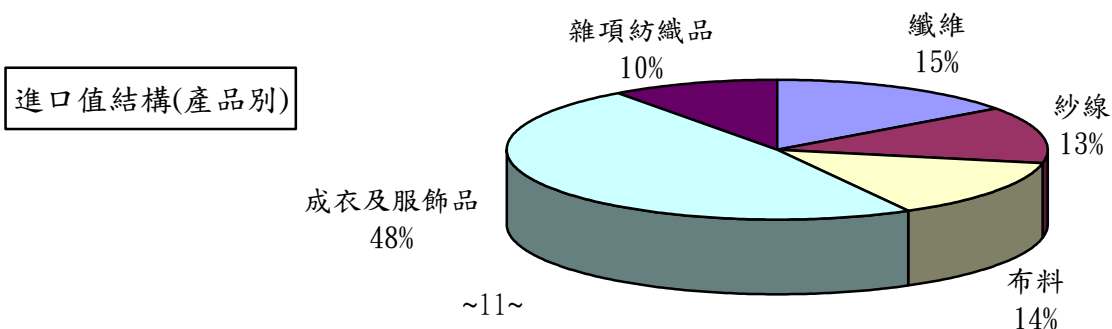
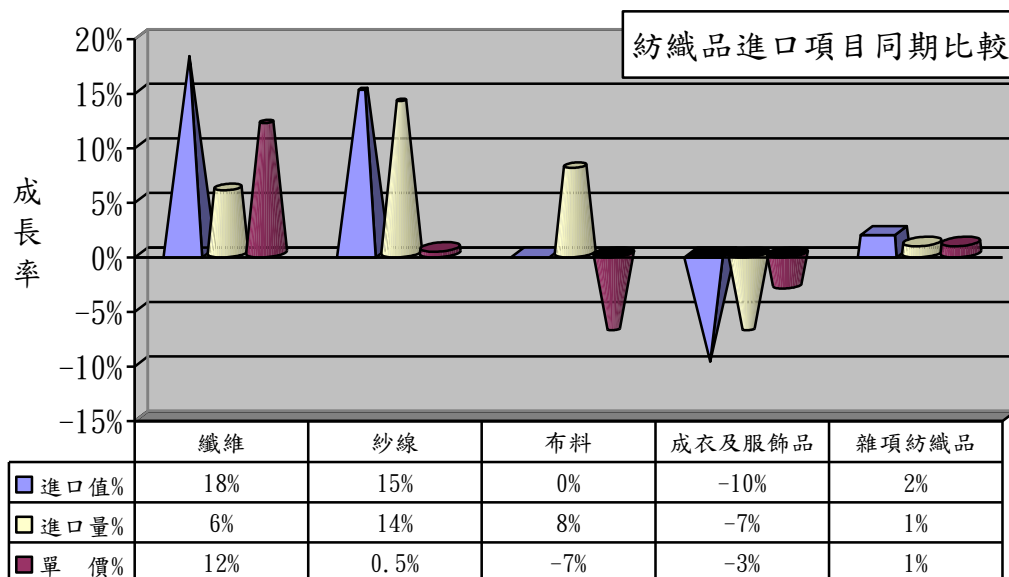

四、主要進口來源

106年1-5月我國紡織品首要進口來源為中國大陸，進口值為5.25億美元，佔紡織品進口值之40%，較去年同期衰退3%。

| 排名 | 主要進口地區 | 進口值 (億美元) | 佔進口總值 比重(%) | 同期比較 (%) |
|----|--------|--------------|----------------|-------------|
| 1 | 中國大陸 | 5.25 | 40 | -3 |
| 2 | 越南 | 1.49 | 11 | 5 |
| 3 | 歐盟 | 1.05 | 8 | -6 |
| 4 | 美國 | 1.05 | 8 | 24 |
| 5 | 日本 | 0.72 | 6 | -1 |
| 合計 | | 9.56 | 73 | 0.4 |

(一)前五大進口來源之主要進口項目分析：

我紡織品前5大進口來源中，自中國大陸、越南、歐盟及日本之進口以成衣及服飾品為主，美國則以纖維為大宗分佔76%。

| 進口地區 | 主要進口項目 | 進口值 (億美元) | 佔自該地區 進口紡織品 比重(%) | 同期比較 (%) |
|--------|--------|--------------|-------------------------|-------------|
| 1.中國大陸 | 成衣及服飾品 | 3.09 | 59 | -8 |
| | 布料 | 0.79 | 15 | 12 |
| 2.越南 | 成衣及服飾品 | 0.80 | 54 | -15 |
| | 紗線 | 0.34 | 23 | 63 |
| 3.歐盟 | 成衣及服飾品 | 0.69 | 66 | -4 |
| | 布料 | 0.13 | 12 | -13 |
| 4.美國 | 纖維 | 0.80 | 76 | 62 |
| | 布料 | 0.12 | 12 | -48 |
| 5.日本 | 成衣及服飾品 | 0.21 | 29 | -6 |
| | 布料 | 0.20 | 28 | -13 |

(二)106年1-4月中國大陸紡織品經香港轉口至台灣統計：

| 項目 | 金額 (百萬美元) | 比重 (%) | 成長率 (%) |
|----------|--------------|-----------|------------|
| 1.纖維 | -- | -- | -- |
| 2.紗線 | 0.16 | -- | -29 |
| 3.布料 | 0.85 | 2 | 53 |
| 4.成衣及服飾品 | 52.13 | 96 | -1 |
| 5.雜項紡織品 | 1.08 | 2 | -4 |
| 合計 | 54.22 | 100 | -0.4 |

五、外銷訂單

依據經濟部統計處外銷訂單統計資料，106年5月份紡織品接單金額為10.02億美元，較去年同期成長2%。106年1-5月累計接單金額為40.45億美元，較去年同期成長1%。

六、貿易順差

(一) 105年度我國紡織品出口值為99.04億美元，進口值為33.08億美元，貿易順差為65.96億美元，較104年同期減少7.49億美元，衰退10%。僅次於「機械及電機設備」、「塑膠、橡膠及其製品」及「基本金屬及其製品」，為我國第4大創匯產業。

(二) 106年1-5月紡織品出口值為41.69億美元，進口值為13億美元，貿易順差為28.69億美元，較去(105)年同期減少0.21億美元，衰退1%。

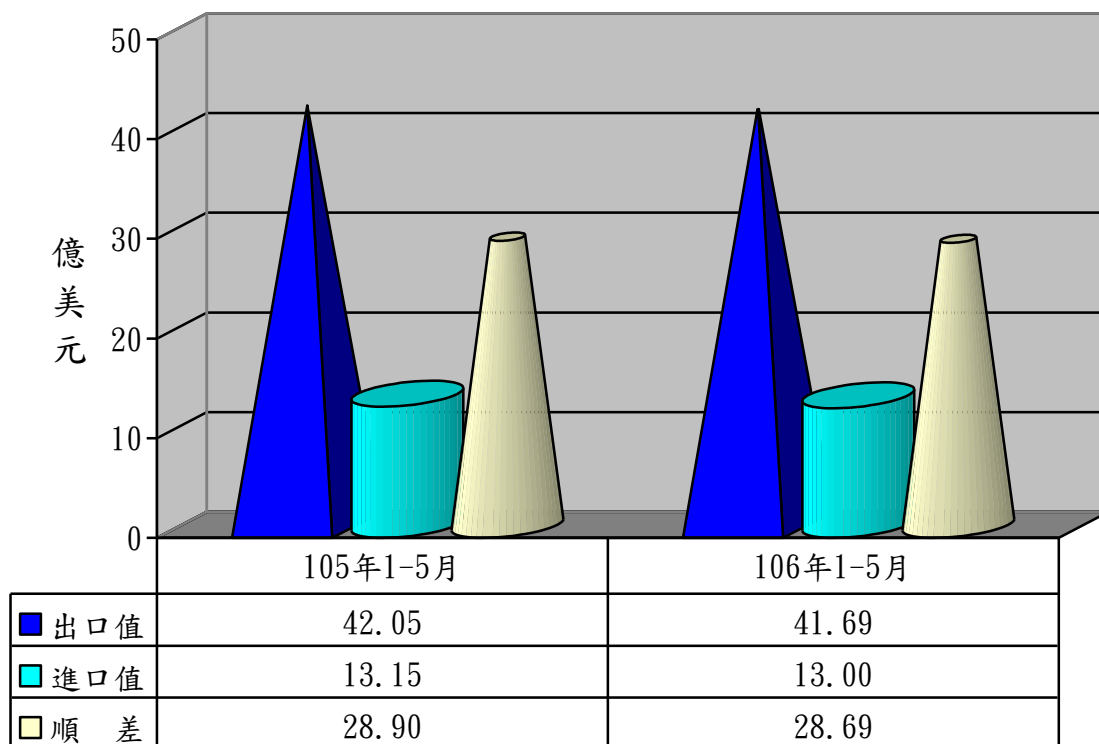

105-106年我紡織品各月進出口值

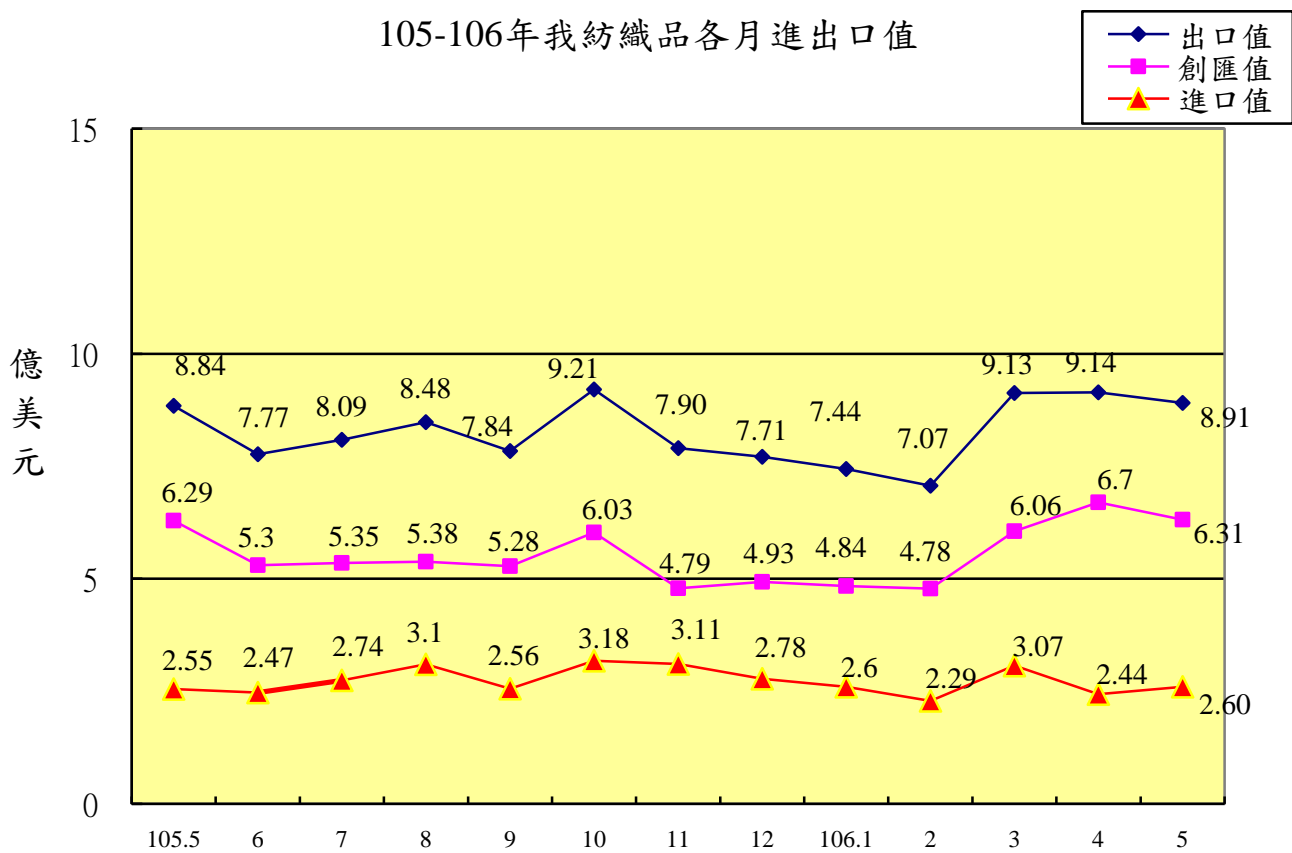

七、2016-2017年1-5月我國主要出口項目進出口值及創匯狀況

| 年度 | 項目 進出口值 | 全國 | 成長率 | 紡織品 | 成長率 | 機 械 及電機 設 備 | 成長率 | 基 本 金 屬 及 其 製 品 | 成長率 | 精 密 器 鐘 錶 樂 器 | 成長率 | 塑 膠 橡 膠 及 其 製 品 | 成長率 | 礦 產 品 | 成長率 | 化 學 品 | 成長率 |
|----------------|------------|----------|--------|--------|--------|-------------------|--------|-----------------------|--------|---------------------|---------|-----------------------|---------|---------|--------|--------|--------|
| 2016 1-5 月 | 出口值 | 1,084.25 | -10.5% | 42.05 | -10.6% | 582.20 | -7.2% | 94.82 | -14.3% | 56.98 | -19.4% | 79.65 | -12.9% | 41.51 | -19.5% | 71.04 | -12.7% |
| | 進口值 | 878.80 | -11.0% | 13.15 | -6.9% | 336.58 | -2.5% | 65.13 | -23.7% | 42.96 | -4.1% | 29.99 | -11.6% | 128.77 | -27.2% | 102.01 | -6.4% |
| | 順逆差 | 205.45 | -8.2% | 28.90 | -12.3% | 245.62 | -13.0% | 29.69 | 17.0% | 14.02 | -45.83% | 49.66 | -13.59% | -87.26 | 30.3% | -30.97 | -12.4% |
| 2016 1-6 月 | 出口值 | 1,313.32 | -9.1% | 49.82 | -11.0% | 707.53 | -5.2% | 115.45 | -12.5% | 69.10 | -18.2% | 96.06 | -11.8% | 51.51 | -19.5% | 85.06 | -12.1% |
| | 進口值 | 1,073.00 | -10.7% | 15.62 | -6.2% | 410.54 | -2.1% | 80.12 | -21.3% | 52.50 | -6.5% | 36.45 | -11.2% | 158.94 | -27.7% | 122.33 | -7.0% |
| | 順逆差 | 240.32 | -1.1% | 34.20 | -12.9% | 296.99 | -9.2% | 35.33 | 17.4% | 16.60 | -41.38% | 59.61 | -12.17% | -107.43 | 31.0% | -37.27 | -7.1% |
| 2016 1-7 月 | 出口值 | 1,554.56 | -7.7% | 57.91 | -10.2% | 839.89 | -4.0% | 136.88 | -11.2% | 82.64 | -15.9% | 113.53 | -10.4% | 60.65 | -15.6% | 100.29 | -10.0% |
| | 進口值 | 1,278.10 | -9.2% | 18.36 | -5.3% | 490.45 | -0.2% | 94.85 | -19.3% | 62.85 | -4.6% | 43.09 | -9.6% | 191.26 | -25.5% | 144.03 | -6.0% |
| | 順逆差 | 276.46 | 0.2% | 39.55 | -11.9% | 349.44 | -8.9% | 42.03 | 14.8% | 19.79 | -38.77% | 70.44 | -10.86% | -130.61 | 29.3% | -43.74 | -4.7% |
| 2016 1-8 月 | 出口值 | 1,800.97 | -6.6% | 66.39 | -9.8% | 976.68 | -2.8% | 158.81 | -9.9% | 96.29 | -14.2% | 130.78 | -9.5% | 69.34 | -15.1% | 114.67 | -9.3% |
| | 進口值 | 1,484.80 | -8.1% | 21.46 | -5.0% | 573.91 | 1.8% | 110.26 | -18.4% | 72.34 | -3.2% | 50.10 | -8.1% | 223.86 | -24.1% | 166.39 | -5.9% |
| | 順逆差 | 316.17 | 1.4% | 44.93 | -12.0% | 402.77 | -8.6% | 48.55 | 17.8% | 23.95 | -36.10% | 80.68 | -10.30% | -154.52 | 27.5% | -51.72 | -2.8% |
| 2016 1-9 月 | 出口值 | 2,026.33 | -6.1% | 74.22 | -9.7% | 1,108.09 | -1.8% | 178.05 | -9.3% | 109.02 | -13.0% | 145.38 | -9.5% | 77.65 | -15.3% | 125.75 | -9.9% |
| | 進口值 | 1,666.70 | -7.2% | 24.02 | -6.5% | 655.08 | 4.0% | 122.54 | -17.9% | 80.82 | -2.5% | 55.91 | -8.1% | 248.73 | -23.6% | 184.82 | -6.1% |
| | 順逆差 | 359.63 | -0.4% | 50.20 | -11.3% | 453.01 | -9.1% | 55.51 | 18.0% | 28.20 | -33.51% | 89.47 | -10.40% | -171.08 | 26.9% | -59.07 | -3.4% |
| 2016 1-10 月 | 出口值 | 2,293.77 | -4.5% | 83.643 | -8.9% | 1,258.13 | -0.2% | 200.78 | -7.1% | 124.14 | -10.7% | 163.71 | -8.4% | 88.97 | -13.6% | 141.61 | -8.1% |
| | 進口值 | 1,890.43 | -4.7% | 27.20 | -5.6% | 748.26 | 6.7% | 137.67 | -15.9% | 90.25 | -1.1% | 62.70 | -6.4% | 285.12 | -19.8% | 207.75 | -4.1% |
| | 順逆差 | 403.34 | -3.6% | 56.23 | -10.4% | 509.87 | -8.8% | 63.11 | 20.2% | 33.89 | -29.03% | 101.01 | -9.63% | -196.15 | 22.3% | -66.14 | -5.9% |
| 2016 1-11 月 | 出口值 | 2,547.07 | -3.1% | 91.32 | -8.6% | 1,402.18 | 1.4% | 222.39 | -5.3% | 138.20 | -8.9% | 181.03 | -7.2% | 99.06 | -11.8% | 156.47 | -6.9% |
| | 進口值 | 2,101.12 | -4.0% | 30.30 | -4.8% | 833.43 | 7.5% | 152.97 | -14.3% | 99.14 | -1.1% | 69.55 | -5.5% | 317.53 | -17.8% | 229.41 | -3.1% |
| | 順逆差 | 445.95 | 1.4% | 61.02 | -10.4% | 568.75 | -6.3% | 69.42 | 23.3% | 39.06 | -24.08% | 111.48 | -8.25% | -218.47 | 20.2% | -72.94 | -6.1% |
| 2016 1-12 月 | 出口值 | 2,803.99 | -1.7% | 99.04 | -8.3% | 1,543.01 | 2.6% | 245.35 | -3.7% | 152.40 | -7.2% | 199.22 | -5.7% | 109.60 | -9.2% | 171.60 | -5.6% |
| | 進口值 | 2,309.38 | -2.6% | 33.08 | -4.3% | 919.97 | 9.4% | 168.21 | -12.6% | 108.26 | -1.6% | 75.78 | -5.1% | 351.81 | -15.4% | 249.90 | -2.5% |
| | 順逆差 | 494.61 | 2.8% | 65.96 | -10.2% | 623.04 | -6.0% | 77.14 | 23.6% | 44.14 | -18.53% | 123.44 | -6.10% | -242.21 | 17.9% | -78.30 | -5.0% |
| 2017 1 月 | 出口值 | 237.41 | 7.0% | 7.44 | -7.3% | 129.46 | 7.5% | 22.36 | 13.7% | 12.44 | 1.1% | 16.11 | 3.2% | 10.40 | 25.2% | 15.70 | 14.6% |
| | 進口值 | 202.46 | 8.4% | 2.60 | -16.0% | 78.09 | 10.6% | 14.75 | 13.0% | 9.26 | 12.9% | 6.06 | -7.2% | 37.03 | 36.4% | 20.02 | -6.8% |
| | 順逆差 | 34.95 | -0.6% | 4.84 | -1.6% | 51.37 | 3.1% | 7.61 | 15.1% | 3.18 | -22.44% | 10.05 | 10.68% | -26.63 | -41.3% | -4.32 | 44.4% |
| 2017 1-2 月 | 出口值 | 464.02 | 16.2% | 14.51 | -1.4% | 251.44 | 16.1% | 43.12 | 23.2% | 24.51 | 18.7% | 34.05 | 20.4% | 21.92 | 37.4% | 30.81 | 21.0% |
| | 進口值 | 395.46 | 22.7% | 4.90 | -3.9% | 150.54 | 21.5% | 30.92 | 34.7% | 18.21 | 24.9% | 12.50 | 14.8% | 73.99 | 53.1% | 41.80 | 10.3% |
| | 順逆差 | 68.56 | -11.1% | 9.61 | -0.1% | 100.90 | 8.8% | 12.20 | 1.3% | 6.30 | 3.79% | 21.55 | 23.92% | -52.07 | -60.8% | -10.99 | 11.7% |
| 2017 1-3 月 | 出口值 | 721.15 | 15.1% | 23.65 | -0.9% | 394.68 | 16.6% | 66.86 | 22.1% | 37.97 | 16.9% | 53.00 | 16.0% | 31.83 | 34.5% | 46.17 | 14.3% |
| | 進口值 | 613.23 | 21.6% | 7.96 | -3.1% | 234.88 | 20.9% | 49.21 | 33.8% | 28.65 | 21.8% | 20.09 | 15.6% | 109.14 | 53.6% | 67.29 | 13.9% |
| | 順逆差 | 107.92 | -11.8% | 15.69 | 0.4% | 159.80 | 10.9% | 17.65 | -1.9% | 9.32 | 4.25% | 32.91 | 16.21% | -77.31 | -63.1% | -21.12 | -13.0% |
| 2017 1-4 月 | 出口值 | 964.17 | 13.6% | 32.78 | -1.3% | 528.18 | 15.4% | 89.61 | 21.3% | 51.53 | 16.4% | 71.31 | 13.5% | 39.77 | 24.1% | 61.53 | 11.6% |
| | 進口值 | 828.60 | 22.1% | 10.40 | -1.9% | 314.58 | 21.0% | 66.58 | 33.5% | 39.05 | 22.5% | 26.99 | 16.5% | 151.18 | 53.4% | 91.02 | 14.6% |
| | 順逆差 | 135.57 | -20.4% | 22.38 | -1.0% | 213.60 | 8.1% | 23.03 | -3.9% | 12.48 | 0.73% | 44.32 | 11.78% | -111.41 | -67.5% | -29.49 | -21.4% |
| 2017 1-5 月 | 出口值 | 1,219.30 | 12.5% | 41.69 | -0.9% | 664.26 | 14.1% | 115.37 | 21.7% | 64.46 | 13.1% | 90.87 | 14.1% | 50.21 | 21.0% | 77.35 | 8.9% |
| | 進口值 | 1,049.01 | 19.4% | 13.00 | -1.2% | 400.41 | 19.0% | 85.50 | 31.3% | 49.21 | 14.5% | 34.57 | 15.3% | 187.86 | 45.9% | 113.87 | 11.6% |
| | 順逆差 | 170.29 | -17.1% | 28.69 | -0.7% | 263.85 | 7.4% | 29.87 | 0.6% | 15.25 | 8.77% | 56.30 | 13.37% | -137.65 | -57.7% | -36.52 | -17.9% |

※資料來源：紡拓會根據財政部統計處資料編製